朝鮮日報

本紙六面

社長 申錫雨
主筆 安在鴻
編輯兼發行人 金東成
印刷人 ...

發行所 朝鮮日報社

社說

共和黨勝利
米國大統領選擧戰

一

米國은勿論 全世界의興味를集하고잇든米國大統領選擧의白熱戰은지난六日로써結末을짓게되엿다 이날은次期大統領選擧人을選擧하는날이오 大統領의直接選擧는明年一月에行하는바이나 共和民主兩黨의勝敗가 今番의選擧로써決定되는것임으로 事實에잇서서는 이날이大統領選擧의最後의決戰日이엿다

二

그러면兩方에서主張하는政綱은 ...

三

『후―버』氏의 當選이 確實한 結果 ...

終幕된米大統領選擧戰

共和黨候補『후버』氏 絶對多數로當選!

(八十票對四百五十一票로)

副大統領엔『카―티스』氏

副大統領에는『칸사쓰』州選出 上院議員『찰스·카―터스』氏가 選任되엿더라(寫眞은『후―버』氏)

(紐育七日發) 米國大統領選擧의結果는旣報와如히 共和黨候補『후―버』氏는四百五十一票를獲得하고 民主黨候補『스미스』氏는殘部八十票를어더『후―버』氏는堂堂하게大統領에當選되엿는바 그氏의補佐役이되고 또上院議長을兼 ...

壓倒的으로 共和黨優勢
上下兩院議席도 多數를獲得할듯

(加州과로알트六日發) 當地에歸來한共和黨候補『후―버』氏에게는各地로부터 ...

(紐育六日發) 大統領選擧와同時에行한米國上下兩院議員選擧 ...

民主地盤動搖
紐育州에서까지同勢力

(紐育六日發) 民主黨의地盤이던紐育州에서까지 共和黨의色이 ...

스氏祝電
(紐育六日發) 大統領選擧로 ...

스氏祝電밧고 『후―버』氏微笑
(加州과로알트六日發) ...

『多數國民의 意思를밧겟다』
◇民主委員長의 嘆壯한聲明◇

(紐育六日發) 民主黨選擧委員長『라스콥』氏는自黨候補『스미스』氏의敗北이確實하게되자 ...

土人部落에서出生 七十年間의苦楚
母는『인듸안』의血族
◇副大統領『카―』氏略歷

(紐育六日發) 『후―버』氏의補佐役이되고또上院議長을兼 ...

三省巨頭와會見結果 兩線敷設諒解成立
議會前까지細目協定豫定

一方少壯派의反對는益烈

(奉天七日發) 吉會線長大線敷設에對하야 ...

大統領으로當選된 후버氏의人物
共和黨勝利와그影響

六日午後一時까지 一千萬投票終了
◇……男女大略同數

(紐育六日發) 今回의大統領選擧는米國에서未曾有의激戰으로 ...

御輦京都着御

名古屋離宮에서 一夜를經하압신兩陛下께옵서는七日 午前十一時名古屋驛御發 午後二時三十五分에皇居에듭시엿더라

濟南事件과分離하야 南京、漢口事件調印?
急速히解決하라는訓電밧고 矢田總領急遽赴寧

(上海七日發) 南京、漢口兩事件을急速히解決할것이라는訓令을接하고矢田總領事는七日午後十一時南京에갓다 가九日上海에도라올터이더라

(上海七日發) 矢田總領事는 ...

六日午後三時의 双方得票數

(紐育六日發) 午後三時까지의全國投票數는『후―버』氏九百七萬九千八百十票,『스미스』氏七百九萬二千三百四十二票이더라

『스』氏에對한 慰問電報還至

北中裁兵成案
方振武軍만은二師 其餘는全部一師로

(北平六日發) 北中國에在한中國軍隊의整理도今回大體의成案을어더中央當局의合意를求하는 ...

天津排日去益深刻
警司令部와公安局은協議코 日貨不法抑留와救國基金徵收禁止
國際問題化할念慮漸厚

(天津六日發) 天津排日運動은事態의深刻化하야 ...

地方官異動中止
(京都六日發) ...

有田局長京都入 田中首相에復命

報告를基礎로 對中方針協議
有田局長을中心으로 京都에서의初閣議

(京都電) 內閣京都出張의第一次閣議는九日午前十時부터府廳會議室에서田中首相以下全閣員이 ...

佛國內閣 『포』氏再組織?
總辭職은急進黨攻擊으로

(巴里六日發) 『포앙카레』內閣總辭職의理由는 ...

日海軍의權威인 義勇號飛行艇
航空輸送好成績

南滿에서活躍하는 朝鮮靑年實業家
◇……北京에와서 [三]
本社特派員 李灌鎔

大連에朝鮮人 ...

天津으로 ...

발서塘沽埠頭 ...

海外消息一束

八面錄

釜山 外科 皮膚科 專門 李瑾鎔醫院 淋疾 梅毒 責任治療

賣渡 오―트바이米國제 ...

◎男子專用 珍貝 一具 鈴木商店

光武臺

朝鮮劇場

團成社

朝鮮日報京城販賣所 電話光化門一八七番

朝鮮詩壇 山來

自動車運轉士養成 公認 朝鮮自動車講習所 京城府黃金町四丁目二五四番地

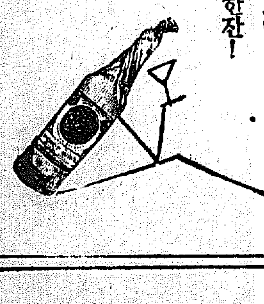

美味滋養衛生酒 赤玉ポートワイン 포―도와인 한대피는것보다 술한잔!

大邱警察徹夜大活動 學生을多數檢擧

【專門學生一名과多數學生檢擧】 七日夜와八日曉에

대구경찰서(大邱署)고등계에서는 재작칠일밤이래로 돌연히 공긔가긴장하더니 동서동(東)고등계주임의지휘로 밤을새어가면서 시내각처(市內各處)를 샅샅히 수색한끝과대구시내모중등학교(某中等學校)학생가뎡과 및려관(旅館)등수십처를일일히 검색하야다수한학생의 용의자(容疑者)를검거한후 작팔일아츰에는 시내모방면(某方面)에서모전문학교(某專門學校)생도한명을 신병(身病)으로알는중임에도 불구하고 검거하야다가 방금 엄중히 취됴하는중이라는데 그내용은 자세히알수업스나 들은바에의하면 대구중심(大邱中心)의모사건의 단서가쪽로된듯하다더라(대구특파원전화)

警察部長과 高等課長密議

별항과가티 대구에서학생다수를 검거하는일변으로 팔일아츰에는 경북경찰부고등과장(慶北警察部高等課長)과미좌(美座)경찰부장등이 모히여무엇인지장시간밀의(密議)한바이잇섯는데 사건의 내용은더욱 확대되는듯하더라

內容은極秘密 일시는실로살풍경

이와가티대구경찰서(大邱署)고등계에서는 학생다수를 검거하야 엄중히취됴를 하는일변으로 또팔일새벽에는대구경찰서고등계형사대와 경찰부고등과(警察部高等課) 보안과(保安課)의각파형사대가 합력하야 시내사오처의 학생숙소(宿所)를 수색한바다수한증거서류(證據書類)를 산뎀이가티 압수하는동시에 계속하야 학생을 검거하는등일대 살풍경(殺風景)을일우엇는바그 내용을 함구불언함으로 알수업스나 들은바에의하면 경성모사건에관련이된듯하다더라

學生에게서나온 不穩文押收 다수히압수하고취됴

그리고검거된 학생의 서류를압수한결과그속에는사회과학(社會科學)에 대한 격문(檄文)이다수하얏다더라

大邱高普生 十一名引致 가택을수색하고서류도압수 緊張한大邱署의活動

경상북도대구고등보통학교(大邱高普)에서 동맹휴학이생긴이래일개월이 넘어거의 이개월이나되어가도록 해결의 서광이보이지아니하야 분규에 분규를거듭한다함은 이미 루차보도함과갓거니와 지난 륙일부터는대구경찰서에서 돌연이상히 긴장된얼굴로 형사대가 활동을개시하야시내 각처학생의 집을차저단니며 학생인치 가택수색등을하고칠일아츰에도 계속 활동을한결과 알에와가튼 학생 십한명을검거하얏는데 경찰서 고등계에서는 전긔학생들의 집에서압수하야온 일긔(日記) 서한(書翰)기타서류들을 수북히싸아노코됴사중인바 검거된 사람중에는 맹휴반대생(盟休反對生)과또는그사건과는 전연 관계가업는농림학교생도(農林校生)한상훈(韓相勳)이라는 학생까지검거하얏다는바 듯는바에 의하면이번에 검거된 학생들은순전히금번맹휴에만관계가잇지아니하고 사건은 의외의방면으로전개되는모양인듯하다는데대구서에서는상금각방으로계속활동중이더라(대구)

◇檢擧學生

▲鄭小秀▲李汶海▲李相吉▲皇南善▲洪弼烈▲金石丸▲張鍾煥▲南萬熙▲金命德▲孫益基

盟休生外도檢擧 의외방면으로련개

경찰서에서는 그와동시에 금번맹휴사건에는 하등의 관계가업는오학년을조(五學年乙組)학생김봉구(金鳳九)정부흥(鄭復興)리봉재(李鳳在)등의세사람을검거하는일방으로 역시가택을 수색하고 다수한서류를 압수하야간후그들은 엄중에도 더욱엄중히취됴하는 터이라더라(대구)

◇작열이립동! 김장도한창!

江原道高等課長 道內를巡視警戒 불철주야로일하는경찰부 案上暗號電報山積

어떠던경계로 한참 고등경찰의사무가분망한이 때에강원도(江原道) 경찰부고등과장은멧칠전 무슨중대사건이발생하얏슴인지 급급히 자동차로 김화(金化)를거처경원선방면으로출장하는일방동고등과에서는 하야(河野)차석경부이하 과원전부가 밤낫게까지야근을계속하며답지하는 암호던보를 번역한다 혹은동신으로혹은경비던화로관하각경찰과 련락하고잇는 일방긴장미를 띄우고잇는데 이에대하야 모과원은 ......네아모별다른 일이잇서야근을하는것은아니외다사무가만히 밀리어서그것을처리하느라고 그런것이며 과장의출장은 시찰에지나지안는것으로만일무슨사건이생첫다면그러케여러군을한가지단니겟소원산을거처강릉와지돌려곳돌아오기로되엇다오 라고 말하는데 람문한바에 의하면단순한일반시찰이아니요 모종중대한용무를띄고나선길에 그가티멧군을 돌아옴인듯 하다더라(춘천특신)

春川도捜索 아모일업섯다

지난오일 강원도(江原道) 경찰부보안과에서는 동길뎐(吉田)경부과장과 고등과 하야(河野)경부와 소택(小宅)춘천경찰서장등이회집하야 장시간무엇인지 구수회의를한일이잇섯는데 그날 밤중인익일새벽두시경부터과연 춘천경찰서에서는 대활동을개시하야 시내각려관뎜식뎜 료리뎜등을 일일이 수색한바잇섯든중에 그러한수색이잇슴으로 일반시민들은 무슨큰야단이나나지 아니한가하야 여러가지로 수선거리엇스나 특별한 다른일이잇서그런것이안이이요 목하어대면이반도하야 시긔가 시긔임으로 만일을 변려하야 그가튼수색을한것이라는바 수색결과로는 하등수확이업섯다더라(춘천)

青少盟幹部 續續檢擧 고등과공긔 이상히긴장

경상북도경찰부고등과에서는지난이일에 돌연대구소년동맹 위원(大邱少年同盟委員) 홍순명(洪淳明)신창섭(申昌燮)등두명을 검거하고 또이튼날인삼일에는대구청년동맹(大邱青年同盟)위원박광세(朴光世)박덕식(朴德植)의두명을 역시검거하야취됴중이더니 칠일아츰에 일으러는돌연히고등과의공긔가이상히 긴장하야지며 다시각방으로 비밀한활동을하는모양인데내용은 극비에부침으로알수업스나사건은 심상치아니한모양이더라(대구)

達城郡서 青年引致 이선이세인 李德周拘禁

지난륙일에는 부외달성군 수성면대명리(府外達城郡壽城面大明里)에잇는리덕주(李德周)(二三)라는 청년의집을 형사대가포위하야 가택을 수색하는동시에 전긔리덕주도검거하얏다는바사건은의외의 방면에 까지확대되는듯하더라

鍾路署에선 苦學生三名引致 그외청년도인치취됴 青年六名도取調中

시내종로서 고등계 에서는여전히 대활동을 계속하는중팔일오전에는 또시내효자동 (孝子洞)칠십륙번디에잇는고학생 (孝子洞苦學生) 갈돌회로부터 시내모 고보(某高普)에 통학하는뎡종근(鄭宗根)강석중(姜錫中)을위시하야 청년여섯명을 또인치하고 엄중취됴 중이라더라

培材高普生引致 西署에서繼續取調 내용은역시비밀이라고

시내뎡동(貞洞) 배재 고등보통학교(培材高等普通學校)사학년생갑조(甲組)세명이 모사건(맹휴이잇섯다함은착오)으로지난칠일에 소관서대문서에 인치되어 취됴를밧는다함은 작보와갓거니와 사건의 취됴를밧아동서에서는 사건을 중대시하고엄중계속취됴중이라는바사건의취됴에따라의외로확대될는지도알수업다더라

火藥取締比前嚴重 긔사가출장시찰하여

경무당국의화약취톄(火藥取締)는나날히 엄중하야 가든터인데총독부의안등긔사(安藤技師)는특히비교뎍 화약(火藥)이만히잇는강원도(江原道)와함경남북도(咸南北) 디방의 광산(鑛山)과기타공사장(工事場)의화약사용(火藥使用)상태를시찰하야화약류의 단속을 한층더엄중히하고돌아왓다더라

東大門署에서 自力社李某 인치취됴후 ◇當日로釋放

시내동대문 경찰서(東大門署)관내의 경계는날이갈사록 더욱엄중하다함은 루보한바와 갓거니와 재작칠일 밤에는 동서고등계원 전부가 시내동대문(東大門) 안에잇는 잡지사 자력사(自力社) 에가서리모(李某)외청년수명을인치하야다가수시간엄중취됴한후에 꼿흘러 보내엿다는바 어떠던이 지나기까지는 수시(隨時)로 관내를 수색하리라하며 수일전에검거되엇든 학생들은 모사건에 관련된듯함으로 계속하야 엄중취됴중이라더라

九日夜以來로 重要建物을嚴戒

◇밤을새어가며경계중◇ 官公署와銀行會社

작팔일부터 시내각관공서(官公署)를위시하야 은행(銀行)우편국(郵便局)등의 비교뎍 큰건물(建物)에는 정복한 순사가서서 만일을 경계하고잇는바 구일밤부터는 시내각경찰이 총출동하야 밤을새워가며 엄중한경계를하리라더라

술취한運轉手 日少年轢傷 동대문서에서 인치하야취됴

전라북도전주읍본뎡이뎡목팔십삼번디(全北全州邑本町二丁目八三)에서자동차영업을하는곽덕추(郭德秋)(二九)는자동차전북뎨일백십륙호(全北一一六號)를 운뎐하야 재작칠일오후 세시십오분경에시내원남동(苑南洞)이백오십번디부근에서탕소청일(湯小淸一)(九)이란 아이를치어두부(頭部)기타를중상하야 일시매우 혼잡을닐우엇든바 피해자는즉시 대학병원에입원식히어응급수당을가하엿스나 생명이위독하다 하며 전긔가해자는 술이취하야 그와가티상해를 가한것으로 즉시동대문서에인치하야방금취됴중이라더라

仁川拳銃犯送局 칠일에일건서류와함께 인천지텅의검사국으로

긔보지난구월이십륙일부터인천부외리(仁川府外里) 한룡주(韓龍周)씨의 주단포목뎜을위시하야권후사개소에서권총으로시국을표방하고금전을강탈하든주소가일뎡하지안흔리억석(李億石)(일명리근형(李根亨))(三〇)은 지난이십구일오전여섯시경에경성부북미창뎡삼십삼번디(北米倉町)표윤생(表潤生)이란 중국인아편소굴에서테포되여아래인천서에서 엄중한 취됴를밧든중 지난칠일에일건서류와함께인천지텅검사국에송치되엿다 더라(인천)

安國洞老婆變死 病死로判明 피의자석방

긔보=시내 안국동이십륙번디(安國洞)림성철(林聖喆)의모친안씨(安氏)의 변사사건(變死事件)은 작보와갓거니와던중환병원(田中丸病院)에서동시테를해부에부친결과 결국뇌일혈(腦溢血)로 판명되엇슴으로딸어서동피의자 지인태(池仁泰)는즉시석방되엇다더라

◇法律戰線十一月號

동경에서 사회주의자들이 발행하는법률전선(法律戰線)십일월호는시내락원동(樂園洞)칠십오번디 그지사로왓는데 뎡가는이십전이며 내용은현실 문뎨에 대한비판이만타더라

電車衝突 승객중에 負傷者는업다

작팔일오전열한시경에시내황금뎡사뎡목(黃金町四丁目)교차뎜(交叉點)에서 동상을떠나 광희문(光熙門)으로향하든던차칠십삼호와 본뎡(本町)을떠나 창경원으로 향하는 던차오십일호가측면충돌(衝突)되어던차는전부가파손되엇다는바승객(乘客)중에다행히 부상자(負傷者)는업섯다더라

參義、新民、正義 統一會議開催 ◇지난달이십일일부터 金佐鎭의司會로

북만해림디방(北滿海林地方)에근거를두고활약하든신민부와역시북만에근거를둔참의부와정의부의세단데는얼마전부터 삼단데통일을도모코저만흔협의를거듭하여왓스나 여러가지 사정으로결국은수포로돌아가고말앗슨일이잇섯다는데 금번길림 모처에서열리는삼단데련합회의는통일여부의운명이 결뎡되는 중대한회합임으로 북만일대에서는 그진행을여간주목하지안는다 하며참의부에서는김좌진(金佐鎭)박영(朴英)와삼사명의대의원이출석하엿다 는데회의의사회(司會)는 김좌진이가한다 더라(간도)

羅錫疇實弟 突然被捉 본뎡서에서잡아서취됴

식산은행(殖産銀行)과동양척식회사(東洋拓殖會社)에 폭탄(爆彈)을던지어 세간에이목을놀래게하든 라석주(羅錫疇)의 종제라모(羅某)는지난이일경의선렬차로 상경도중 신촌역(新村驛)에나리어 시내에잠입후 황금뎡(黃金町)대성려관(大成旅館)에류숙하고잇는것을 소관본뎡서(本町署)원이탐지하고인치후목하취됴중이라더라

保安法違反事件 無罪를檢事上告 대구복심법원무죄판결에 옥명검사가고등에상고해

전라남도령암(全南靈岩)에잇는신간회지회(新幹支會)총무간사한동석(韓銅錫)에대한보안법위반(保安法違反)사건은일심에서징역 팔개월의 판결을밧고대구복심법원에 공소 하얏든바지난일일에장곡부(長谷部)재판장으로부터 무죄의언도를바덧스나 이일에일으러립회하얏든옥명검사(玉名檢事)는이것을불복하고 상고하야버렷다 더라(대구)

明春의專門卒業 四百廿七名 念慮되는就職處! 朝鮮人이二百三十名

명년삼월에시내에잇는각전문학교와대학으로부터 고등교육을밧고졸업하여나올학생수효는모다사백이십칠명의 다수에 달한다는바과거수년래의 경험으로 보건대해외각처로부터고등교육을밧고들어오는 사람이 년년히만하갈쑤록더러 경제계가 말이못되게쇠잔하야가는때임으로취직을못하고가두로무직자가되어돌아단니는 자수효가 상당히만홈으로금년에도 이들사백여명의 졸업생들을완전히다 소화할것갓지안타하야벌서부터각학교당국들은 사면팔방으로 취직소개의의뢰장(依賴狀)을수천장식발부하야맹렬히 졸업생취직을 도모하고잇는중이라는데이제명춘에졸업할학생수를각학교별로보면알에와갓다더라

學校名	朝鮮人	日本人	合計
▲帝大 法文學部	二〇	四二	六二
▲醫專 本科	八	四八	五六
特科	二〇	一	二一
▲高商	八	三八	四六
▲法專	二七	二一	四八
▲高工	一七	三四	五一
▲세부란쓰醫專	八	一	八
▲延禧專門	四四	一	四四
▲普成專門	三六	一	三六
計	二三〇	一九七	四二七

突然死亡한青年의 屍體를發掘檢屍 인천서우각리파출소 경관의독직사건으로 仁川檢事局活動開始

인천우각리 경찰관파출소(仁川牛角里警察官派出所)의 순사민건식(閔健植)이가 술취한 사람을 그파출소로 다려다가 포승으로결박하야 취됴타가 죽게한사건은 작지보도와 갓거니와그사건으로 말미암아 경성디방법원 인천지청 검사국(京城地方法院仁川支廳檢事局)에서는 즉시활동을개시하야 인천 경찰서측에서심장마비변사자 (心臟痲痺變死者)로부천군다주면숭의리(富川郡多朱面承義里) 공동묘디에매장한 그시테를 팔일오후한시에인천검사국원(元)검사가 발굴하야 사인(死因)을 됴사키로되엇는데 이검안에는 경성으로부터온 뎐중(田中)의사와 인천경찰서의 리사법주임(李司法主任)이 동행하리라하며사건은점차확대되어 가해순사의 책임문뎨까지 닐어날 모양이라더라(인천지국뎐화)

綢緞 布木 싸게 팜니다 京城 東亞婦人商會

모히中毒者 十八名一時檢擧 모처에잠복하여잇는것을 일시에모다잡아서취됴중

시내본뎡경찰서(本町署)경무계에서는 재작칠일밤에 관내전부를 수색한결과 모처에잠재(潛在)하든모히중독자들을일제히검거하야 팔일미명에 이르기까지전부십팔명을검거하엿다더라

◇統營에도、지난륙일

새벽두시부터동다섯시경에일으도록통영경찰서(統營署)에서는 무엇인지 갑작히전서원은 물론 각주재순사까지비상소집을하여각려관주뎜 기생집 유곽등을모조리 수색을하엿는바별반소득은업섯다더라(통영)

고 지금부터약이십여년전 일한합병(日韓合倂)당시에만흔포부를품고 간도에 몰어와민족운동단데대동단(民族運動團體大同團)중요간부로 맹렬히활동하든경병우(慶秉祐)(五二) 씨는얼마전 간도일본총령사관경찰의손에 텬보산방면 (天寶山方面)에서잡히어 룡정총령사관(龍井總領事館)에압송되엇다는데 이제그내용을들어보면북만호민사(北滿護民社)라는민족운동을잠행적(潛行的)으로하여보자는 단데를조직하여가지고 전긔텬보산방면(天寶山方面)에서취원모집등 여러가지로 획책하다가 그와가티 일본경찰의손에잡힌바되엇다하며 동경병우씨는과거에 정의부(正義府)무원으로 활동하얏던일도잇고로령방면(露領方面)에가서 로인회(老人會)라는민족운동단데를조직하여가지고만히활약한일도잇다는데원적이함남갑산(咸南甲山)에는 방금가족들이잇다더라(간도)

黃吉鳳氏逃避? 삼도구수색대에

삼도구남래성갑공립학교 (三道溝南來城甲公立學校)교장 황길봉씨도 이번삼도구방면 수색중에몰려서 종적을감초어 버렷다는데 동씨도역시 뎨삼차공산당(第三次共産黨)관계인듯하다더라(간도)

張修氏檢擧 청파호에서

삼도구청파호(三道溝淸波湖)에사는 장수(張修)씨는 얼마전일본경찰의손에잡히엇다는데아마도뎨삼차공산당(第三次共産黨)관계인듯하다 고(간도)

重大犯潛入說로 領事警察活動 ◇지난삼십일일시내음식뎜수색 二個月間不徹晝夜로

지난달삼십일일 일본총령사관경찰서(日本總領事館警察署)에서는 시내각료리뎜 음식뎜등을일제히 수색하엿다는데 이제그내용을알어본즉 ○○○디방으로부터 모종중대한 사명을띄고 얼마전에 시내에 잠입한○○○의 거처를 탐색한것이엇다 더라

工事中墜落 인사불성되어

시내 관텰동(貫鐵洞番地不詳)에사는로동자 리긔성(李起成)(三五)은 시내혜화동 칠십이번디(惠化洞)주택건축 (住宅建築)장에서 일을하다가 놉히 열두자나되는놉흔곳에서떠러저인사불성(人事不省)이되엇든바즉시 대학병원(大學病院)에 입원시켜응급수당을가한바생명에는관계업스리라더라

和龍縣도大搜索 아모증거를못어덧다 中國高等警察에서

간도화룡현걸만동(間島和龍縣傑滿洞)중국 고등경찰서에서는 서장을 위시하야 다수한경관이 총출동으로 관내양진학교(管內陽振學校)와 동교교원리모김모(同校教員李某金某)등의가택을 엄중히수색하엿스나아모증거를 엇지못하고그대로돌아갓다더라

求職하러온 流離少年

최근에 조선사회에는 생활난이 점점격심하여가는모양으로지난 십월중에경성부직업소개소(職業紹介所) 에서취급한 구직자(求職者)수효만륙백칠십오명의 다수에달한다는바그중에취직한 사람은 겨우그삼분의일 이나되는 이백오십사명이고 그남어지는전부 직업을엇지못하야 가로에방황하는중이라하며가장놀라운현상은 열아홉살이하의 소년구직자수가 전부의삼분일에 갓가운일백칠십륙명에달하야소년로동자가 격증하고잇슴을 알수잇스며또오십세이상의로인구직자가열여덜명이나 잇섯스며 더러목불식정의 문맹이 삼백오십명이나되더라

讀者에配付한 景品券抽籤 十五日正午에

百九點出品한 書畵協展壯觀

조선 서화협회(朝鮮書畵協會)주최의 미술뎐람회는 예뎡과가티 시내 휘문고등보통학교대강당에서 열리엇는데 이번에는 글씨가이십륙뎜이요 동양화(東洋畵)가 삼십륙뎜이요 서양화(西洋畵)가 삼십칠뎜으로 출품한각대가의 해를따아 진보하는신묘한 운치가 폭면에 흡로하야 보는사람에게 만흔감탄을주게하엿스며더욱 동양화중에 춘곡 고희동화백(春谷高羲東畵伯)춘、하、추、동과 관재리도영화백(貫齋李道榮畵伯)의 서국아집도(西國雅集圖)는 로련한 필치가화면에 넘치엇고 리상범(李象範)씨의 한아(寒鴉)는씨에게만보는 켜장한필치가 잇스며 리용우(李用雨)씨의 독자오(獨自娛)는 화재를고대(古代)에취하엿스나 봉건시대(封建時代)의 감개를주는일부계급의 친총한비애를 표시하야 화면에 신채가 종횡하며글씨의오세창(吳世昌)김돈희(金敦熙)유창환(兪昌煥)씨의 독보뎍예술이출품되엇스며 오는 십삼일까지계속개회할터인데입장료로십전씩바드며현장에서매약(賣約)도한다더라

高麗 藥酒 全鮮酒類品評會 一等賞受領 特約店募集 大邱 高麗釀造場

京城府臥龍洞三三 生淸 蜂蜜商會 定價表進呈

中國名劑의 治方과藥論!

我中原이漢藥의祖宗이라함은現今에更히贅說코자아니한다! 精密至極한材料와神秘無雙한 功效는참으로 難病全治는勿論이요 起死回生케하는偉效에는 世界醫學의勢力으로도 求之不得이든 곳이엇다 前日에는 비록萬萬患者의 神方秘術을全世界에 公開코자하야全中原의醫藥家와秘傳神方을廣求網羅하야 苦心研究한結果爲先左記數種의 聖藥을 全中原에試하야 한바그偉效는참으로 驚歎不已한다 누구아니 驚感服지아니하랴! 新藥은一兼로分配이다 如此聖藥을 何必中原에만 限하리요人類의愛는同族과 他族의別이업고 況無涯한것이다! 貴國에도宣傳提供케되엿사오니 一次試驗하시와 所謂中原名藥이라는效驗을 實驗하야주기바란다!

淋疾? 梅毒?

淋疾과梅毒의 患者여 泰西의六〇六號와 淋毒注射며製藥的 素藥으로治療하되 全治不能하고或 治療된듯하야도 不久에再發하야 慢病에서 신음하나니 지내난人士시여 淋疾 梅毒은不可全治라는悲觀만마시고 最後兼疾斷毒을내시시와 中國代表的인本莊藥을試服하시와보시압소서 服藥數回에 全治되야 永不更發하오니참으로 驚歎치아니할人士가업슬것임니다 淋疾、梅毒은不可全治라는世人의 重言도此後로는자최가사라지고 말것임니다 時期를일치마시고 一日이라도 速히試服하시는것이患者諸氏의莫大한幸福임을로聲明합니다

藥價 (淋疾用)一盒十圓、最上藥一盒二十五圓 (梅毒)一盒十五圓、最上藥一盒三十五圓 以上送料各六十錢

부인병에

병잇는분과자손업는부인의게 소원을성취식히고자 좌긔명제를소개하오니 범연이아시지마시고하루를넘이 열흘을넘이라고 회잇서서 결심하시고곳치지아니하면 소원을풀며가는노릇이나니이것저것생각마시고 화색과무미업고잘치하며 권신이무력한부인、경도시배나허리압흐고 만코적은부조의 증냉병、자궁병、적백대하증、수족궐냉、한서를심히 타는 부인방사의 취미를모르는부인과、잉태가잘나니되는 부인잉태하면 락태가잘되고순산을하야도 잘기르시못하는부인동이시여 결심을하시고 금번천권하는중국에서도 그중유명한대데로비밀히전하야오든 신긔한비방약(조혈환)한제를 시험하시와보시압소서참으로큰데의 희귀한부인명약이외다

약가 一盒十六圓 最上藥一盒三十二圓 送料六十錢

注文法

藥品을쓰시라면病錄과藥價送料를중국안동현품약장(中國安東縣品藥莊)으로보내시든지外國注文이不便하시고又는漢文이나藤文書字注文하실人士는貴地에本藥莊의廣告支部가잇사오니(京城鍾路四丁目六九番地)品藥莊朝鮮宣傳支部로請求하시면 이곳서곳藥品을精製하야 붓처드림니다

海關의通關手續과通信上不便으로因하야注文하시라면貴地宣傳支部로依賴하시는것이第一便宜함니다

開業四十周年紀念 景品券進呈

一等十人 純金簪一個式

二等二十人 銀盃具臺一個

三等五十人 男女洋傘各品

四五六等도賞品이有함 期日昭和三年十一月十日부터同年十二月九日까지

京城鍾路 百貨販賣 和信商會 主 申泰和 電話光二一二五九一 番 振替京城九三六六番

天一藥房 조고약 趙膏藥

立冬철을마지한 今年의김장시세

배추금은작년보다조금비싸고 무는떠러젓스며고명갑은비등

◇중머리에는떠러질듯

김장은립동(立冬)전후 삼일을 올상뎍당한 시긔로 잡는것은종래로 나려오는조선가뎡의 습관과가티되어잇고 식꿀을 말아서는 립동전에 김장을맛치지 아니하면 배추매가 푸른채로잇다는말까지잇습니다 그러나 금년에는 례외로 일긔가더운탓인지 립동이하로를지난오늘에도사가에서는 김장바리가 드나드는집이만치아니하고 다만 창덕궁을비롯하야 각종궁가와 리화학교뎡신학교 배화학교 기타녀학교긔숙사에서 겨우 이삼일전부터김장을 시작하엿슬뿐이올시다 조선가뎡에서는 김치 깍둑이를밥과맛찬가지로 하로세끼의 항찬(恒饌)으로 식탁을 떠나지못하게되는 그만큼 김장은실로겨울사리과비에 단단히 한목을차지하는것입니다 김장맛이 틀리고보면 그겨울한철은 모든음식맛을차지우러지는것갓습니다 그럼으로 주부된사람은 무한단배추한포기를 꿀르는것부터 김장에대한 일절준비에 실패가입시하야 금년에는긔어히 김차고맛잇는것을 만드시기바랍니다 그런데 금년의김장시세는 배추는 작년에비하면 조금 비싼듯하나 무이는작년보다일할(一割)가량이나 떠러진모양이요 고명갑은대데로 작년과 비등하다합니다 그리고금년에는 김장시세가선고등보다 중머리에 니르러조금 차질듯한 경향이보히나 별로큰차이는업슬듯하다합니다

◇김장시세

배추한집 上七、〇〇 中六、〇〇 下五、〇〇
무이백단 上四、〇〇 中三、〇〇 下二、五〇
마늘한접 上一、五〇 中一、〇〇 下七〇錢
고추한말 上六〇〇錢 中五〇〇錢
생강한근 上十八錢 中十五錢
파한단 五錢—四錢
미나리한단 十錢—八錢
갓한단 五錢—四錢
쪽각한근 十五錢
실백 一合 十九錢
실고추 一斤 七〇錢
굴안사발 二〇錢
배한개 十錢—八錢
밤한되(小) 四十錢
젓국(조긔젓)한사발 十錢
소금(본염)(大)一石 四、四〇 (中)同二、二〇 (小)同二、〇〇 一斗 六十錢
호염(大) 一石 二、七〇 一斗 三十五錢
(十一月八日與滿市場調査)

어린이의질문은 그들의학문이다 (三)

어머니는친절히대답하라

또한엇이거엇더케된게요」하고 형상이나 성질에관한것을 뭇는데에도 대답하지안는 편이좃습니다 적어도 어린아히들이스스로시찰하고연구하야알수잇는범위의 일에대하야는대답 하지말어야할것입니다 비록어린 이들이뭇는말에대하야 얼는 대답하기쉬운것이라도 『너는엇더케되것갓튼니』 하고반문을하야어린이의뎡도를 알어가지고 대답합니다 그리하야 어린이들이리해할뎡도에서 간단하게 설명하여야하겟습니다 혹은어린아 들에게관찰할 재료를제공하야 어린이들이스스로 관찰하도록 하는것이 맛당하며 어린이들이암만하여도관찰할수업는듯한경우에는잘알어듯도록

설명하여 줄것이올시다

『이것이웨이럿소』『엇재서이럭소』하는리유나원인은어린이들이잘못지안습니다 그러나 만약 못는경우에는 어룬이 대답하기전에커로 하여곰먼저 생각하게하는것이 필요합니다잘엇재서그럴가』하고못는아히로하여곰곰곰히 생각하게하고 자긔도엇더케설명을하면아히들이잘알어드를수잇는가를 생각하여 볼것이올시다 엇던때는어룬이 대답하지못할 어려운문뎨를 ㅁ내는일도잇고 그것을어룬이 대답하여준다하여도 커들이 알어듯지못할뎡도의 것이만히 잇습니다 이러한문뎨는 억지로 대답할필요가업고 자라리모른다고 분명히대답하여줄것입니다 원래어린이들에게는 항상의문을 가지고잇는편이좃습니다자긔마음에 의문이잇스면 로력하야 해결하려고관찰하게되는것이올시다희랍(希臘)의

철학자가 『의문은 연구의어머니』라고한것은이물날에와서도역시진리라고하겟습니다 어린이들이 뭇는것은 뎡확한대답을하여주는 동시에 다시의문을니르켜주어야만 하겟습니다 『비행긔란사람이 엇더케소변을봄니까』하고뭇는아히가잇다면 그런것은 얼는대답을 하여주는것보다는 (글세엇더케소변을볼가너좀생각하여보아라』하고그의의사를 먼저드러볼것 이올시다 그리고 경우에의지 하여는

아모대답 도하지안어도 무방합니다 이러한 문뎨를ㅁ내는것은 추하다는리유도 아니나요 어룬들이 알수업는 고로소가려는것도아닙니다 사실 이러한문뎨는장거리 비행에중요한 일이되는그만큼 어린이들이 이러한문뎨를케엿할때에는반드시스스로그해결책을연구하여보게하는것이교육뎍조흔방법이라하겟습니다(끗)

印象記

『날개』를보고 映畫와宣傳을말함

特히米國戰爭映畫에對하야 夕影

『날개』(윙스)」라는 영화는 그자데가 설명하는바 영리들복뎌한영화인만큼 몃몃나라의 리에밝는영화업자의 손으로 넘우도과장뎍으로선뎐된것이잇다 그영화는 군국주의가 방패나 조국을위하야 목숨을 빗치라! 세계의 평화를위하야 목숨을밧치라!

이것이 현재미국에서 대류행하는전쟁영화의 세다!

『롭로ー민족을위하야!세계평화를위하야 목숨을 밧친다는때는 누구나수긍될배다

그러나나는『월손』의민족자결(民族自決)을 외친그것의 반향이 미국자데를 더아름답게장식함에ㅁ커 버린것을 잘알수잇다 세계 평화를위하야 우리국민은 생명을 밧치라!

그래서 포화(砲火)에 가다가다난수만미국국민의희생은ㅁ멋몃사람에게훈장으로대상(代償)되고 말지안엇는가?

그리고 희생된 우리의무덤에는가느다란 나무쪼각의 십자가가 풍우한속에 바스러지고잇지안흔가?

권쟁영화! 미국은 경쟁뎍으로케작한다

그것이 비록지나간 구라파전쟁의 일긔(日記)를 들추어냄에은첫다하드라도 여긔에 미국정부가 닫은 영화보담은이러한영화에 큰원조가잇는것을 볼진대 미래에 또한 세계평화를위하야 자긔나라의 젊은국민들을 참호(塹壕)속에 모라너흘날을 긔약하는듯한늣김이생긴다

◇

『날개』는비행긔유희(遊戲)다이것은케작자자신도시인할만비치행긔유희가다 어룬들은 보기에 지리한비행긔유희다

『스토리』는 오늘날가지우리가본』화의『스토리』와 그리 차이가업다 장소와 인물만다를뿐이다

『크라라보ー』의그러케윤택하든 연긔(演技)도 여기서는 만히볼수업다

그러나 군데군데나타나는 영화감독과 촬영긔사의 탁월한수완에 한번칭찬할만한점이 이영화의큰수확이다

그럿치만 이영화권데에 잇서서『트릭크』를 쓰지안는다는미국영화로서는『트릭크』가 좀만흔늣김이잇다

『트릭크다!그럼권쟁영화는 내용으로나 표현방법으로나『트릭크』가업다고할수업다

내가 이러한것을 쓰게된것은 그평상한 선권술(宣傳術)에 어지런드린사람들 그영화자데가 스스로 정신을해워순바에 의하야 이못을들게할이다 그러니권쟁영화로서는 그케작상으로 보아다른 권쟁영화의 그수준(水準)우해설수잇다는것만은말해둔다 여러가지로 보아주머니의 여유(餘裕)만잇스면한번쯤은보아야할영화다

(사진은『크라라보ー』양)

◇장래주부의김장 (작일리화학교기숙사에서)

通俗小說小考(上)

文藝時代觀斷片(一) 八峯

朝鮮文士의 創作小說中에서 여러사람의 입에 올르고내리는作品이잇다하면 그것은新聞紙에連載된 몃사람의 作品中의 몃가지일것이다 (여긔서所謂新小說冊이라는 有象無象의 刱作과飜案은 비록만흔讀者가 잇는모양이나 除外하고말한다) 春園의作品몃가지 獨鵑의作品두어개等은 그一例가될것이다 春園의小說은 누구든지보고서 알수잇도록쉬운 文章으로씨어름잇다 어려운문자를안쓰고 一般이말하는말을가지고 流暢하게 글을쓴다는것은通俗小說이 讀者를붓잡는한武器인것이 疑心업다 그러나 春園의小說의 最大의武器는사랑하고 嘆息하고 感謝하고 命허하고 歡嘆하고 悲忘하는것의 連鎖인 센티멘타리슴에잇다 一般의智識水準이얏고 日常生活의外圍에서 不可抗力의超人間力을不絶히늣기어오고 발아서 宿命的 拜神的思想에感染을오래동안 當하야온特定한 社會의普通人의普通感情은一樣으로 센티멘타리슴아닌것이업다 (그리고 지금時代에 世界의各社會中에서이와가튼 人間으로가진社會가 얼마나만호냐!) 그리하야 ―센티멘타리슴은 現在의朝鮮사람의普通感情이오 春園의小說은 이潮流에서 最大의風速을가지고 執行을하야왓다 想涉의 몃개의作品이 똑가튼新聞紙에 前後하야 揭載되어도 春園의小說만큼 普通人의許判을듯지못하고 그만한 세―숀을니르키지못하고 特히婦人讀者에게對하야『찰』을주지못하는 理由는 想涉의小說에서는 복작복작하는 社會 아르랑아르랑하는 人生相互의反目 僞善과假裝等을 發見할뿐이오 嘆息과 新爵와安價한慰樂과慰安을 밧지못하는까닭이다 그와反對로 여긔에또한사람獨鵑은 想涉보다 훨신뒤에 極히最近에 通俗小說을쓰기시작하야가지고 忽然히이름을내고잇스니 그는映畫劇과探偵小說的要素를 作品中에 집어너허가지고 自己獨特한文章으로써一般讀者를 붓잡는다 그의文章은『금고문가려 무거움게는을뜨고』『뎜주가는 웃음을소다놋는다』類의 獨異한 形容으로써特色을 發揮하고잇다 만아니라 이사람에게 잇서서는 春園流의 詠嘆과享樂과悲痛의情緖가 처지아니하게 發露되고잇스니 이것等이 短期間에 그로하야금 이름을내게한 理由일것이다 그는지금두新聞에 同時에 繼續物을連載하고잇다―

그러나 지금나는이곳에서이세사람의比較論을 하고저하는것이아니다 무엇이 一般讀者의興味를 붓잡고 普通人의普通感情을 울죽이게하는 通俗小說의面影인가―이것을指摘하고저 하얏슬뿐이다(續)

들菊花 梁雨庭

피는줄 몰으게 피엇다가
지는줄도 몰으게저바렷다네
荒凉한 들판에서
山골작에서
하로밤 서리에
피엇다가 시드러진
애닯하라 들菊花
아!들菊花!
世上이몰랏다네 나도몰랏네
피는줄 지는줄을
볼나비도•몰랏다네

秋夜相思 金汀幹

지는님 찬바람에
가을소리 더욱삿고
서리오는 쉬친들에
풀마른다 버레우네
去年봄 떠나신님
이날토록 消息업나
初旬달 西嶺넘어
밤은깁고 한숨길다

丹楓닙써러지는南江 秦雨村

기러기러 홀흐는南江에 달빗도흐러
義岩우에 그대마음은 더욱롭도다
오늘도曹陽城中에 맘잇는遊耶郞 나지안앗나
矗石樓대들보에는 해마다丹靑이 지어만가는데
南江건너언덕에 푸른뚝대숩
그대의뜻을바다 千里라三百里 漢陽을向하야
오늘도 한거름 北으로ー北으로
오 그대의뜻은 千里라三百里 버더나간다
아 깁흔이밤에 들려오는 노래가락
나는 귀기우려 혹이나 그대의넷曲調인가
다시금 義岩에올라 넷일을생각할때
붉은丹楓닙하나 푸른물우에 떠러지도다

新戀愛와新婦人(一)

―코론타이의『赤戀』을읽고― 徐光霽

赤戀의讀後感을쓰기前에 코론타이女史의畧歷을들어보자!

「아렉산더•미하이로우나•코론타이女史는 一八七二年에出生하야一八九〇年頃에는 벌서故國露西亞社會民主黨에入黨하야 社會革命運動線上에서섯다 其後獨逸쭈릿히大學에서工夫를繼續하다가 一九一七年革命當時까지 海外에서放浪生活을하엿다 佛蘭西在留當時에는 (生로니아地方勞働學校에서 婦人運動의講義를한일도잇다 其後第二인터내슈낼에參加하야 婦人勞働組合에서 만흔運動과活動을하엿다 歐洲大戰이始作될때에 멘세비키 인터내슈낼에參加하엿다 其後파리에서追放을當하고 米國으로逃走하야 거기서인터내슈낼運動을繼續하엿다

一九一七年故國에서革命이이러나자 急히歸國하야볼세비키黨에參加하야 레닌그라드執行委員이되엿다七月事件으로因하야케렌스키에逮捕되엇스나黨第六回大會에서는 中央委員으로選擧가되엇다 一九一七年十一月부터一九一八年三月外지社會人民委員으로만흔活動을하고一九一九年頃에는 그리미야우그라이나地方에서運動을繼續하엿다

다시一九二三年으로부터一九二六年外지쏘비에트聯邦者ー웨ー駐箚公使가되엇고 世界最初의婦人公使로서 婦人을위하야 萬丈의氣焰을吐하면서 멕시코最初의駐箚公使가되어 露墨國交를위하야 만흔盡力을하엿다 昨年에病으로因하야 멕시코駐在를辭免하고 다시蒸ー웨ー公使로서 그首都오스로ー에駐在하고잇다 女史는또한婦人解放運動의鬪士로서 그方面에만흔著書를하엿스며 이赤戀을한번읽는사람은 그가훌륭한文藝家인것은 누구나다認定할것이다」

『小說은所謂『道德律』에 關한研究도아니고또한쏘비에트도시아의生活의基準體型을描寫한것도아니다 이小說은 全然歐洲大戰役에볼수잇는人類社會의性的關係의한心理的研究에不過하다』

『이小說에 提出되어잇는 性的問題는 決코 絶對的露西亞特有한것도 아니요 그것은世界的現象이다 이無言의 心理劇은 大戰役에 性關係로부터生한것임으로 그進化―特히婦人의 心理的進化는―歐羅巴에서는靑年期에잇는사람은누구나다알것이다』

『그래서 社會의婦人의大多數가 國家社會에何等의義務를感치안코 그들의全行動이家庭의範圍에만限定되어잇슬때外지는 如何한文明國도 婦人社會에對하야 性生活 家庭生活上『善良한道德律』以外의何物도要求치안햇다 然이나現在에잇서서는 世界各國의成人婦人의人口半以上은 男子와가티 苦難爭鬪中에서혀잇다 그리하야社會는婦人에게對하야 새로운要求를提出하고잇다』

天氣豫報		比較	
北西風晴後晴	溫度	八日午正	一三、四
		七日最低	六、一

本年掉尾の大活躍 キング 面白い トテモ面白い 十二月號

讀者大熱狂!광장한計劃!
義士物語
全篇熱涙、熱血、義俠의快場面!
滋味잇다滋味잇서누구의게도滋味잇다 キング아니면못할大計劃!아름다운色刷!全部大家의揷繪附찰괄광장한그림物語게다가大家의快筆에光輝더욱燦然情味더욱깁허정말흥흥흥게하는義俠熱血의大讀物!

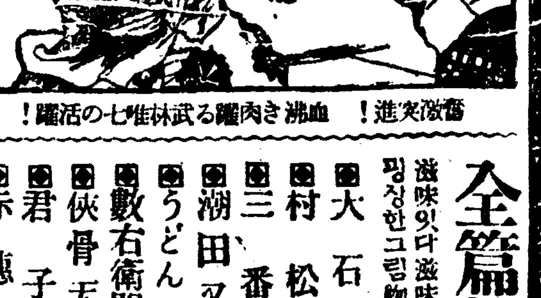

奮激突進!血沸き肉躍る武林唯七の活躍!

◉大石主稅良金…伊藤松雄
◉村松三太夫…山崎紫紅
◉三番の燒香…島村民藏
◉潮田又之丞の友情…青山光介
◉うどんやと槍の師範…仲木貞一
◉數右衛門の十六文喧嘩…野村愛正
◉俠骨天野屋利兵衛…中內蝶二
◉君子的英雄…八波則吉
◉赤穗城の別れ…水谷竹紫
◉涙の小野寺十內…畑耕一
◉吉良家の勇士…前田曙山
◉毛利小平太…川村花菱
◉忠左衛門の雅懷…村上正規
◉勝田新左衛門…高桑義生
◉孝子原惣右衛門…武田鶯塘
◉前原伊助の義俠…眞下醒客
◉巷說雪夜話…橋爪彥七

▲國民の猛省を促す…農林大臣山本悌二郎
▲思想國難に際して眞劍の叫び…(共鳴熱烈!나라를생각하는者必讀)十四名士執筆

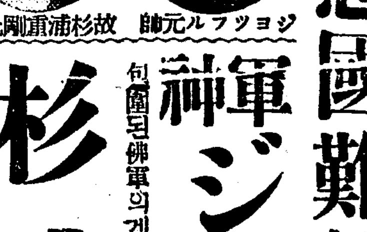

ジョッフル元帥 故杉浦重剛先生

軍神ジョッフル元帥…風間清
何國의佛軍의게죽기外지싸우라는悲壯한命令!아!將中의胸中은如何!愛國者의피를끌케하는名將大人物傳!

杉浦重剛先生…猪狩史山
恐畏하게도陛下에帝王倫理를御進講하던苦心刻苦!눈물熱涙가흐르나오는國士의眞情日本人必讀!感激의大讀物

▼悲風凄愴熊本神風連の最後(百餘名の志士あゝ無慘悲壯)
▼クロムウエルと夕べの鐘(少女の一念に護國の英傑泣く)
▼坂田と關根の大決戰(決死!顏面蒼白!盤上火を發す大棋戰!)
▼二千年前の面白い科學戰(ローマ軍逃亡萬人を熱狂させる奇略智謀)
▼御大典について…臺灣帝大總長 幣原坦
▼正直を實行せよ…棟居喜久馬
▼理想の日本國民…六名士執筆
▼蜂須賀小六(戰國快男兒大活躍)…村上浪六
▼塚原小太郎(大長篇名講談!)…寶井馬琴
▼智勇連翹襷(劍豪の大飛躍!)…本田美禪
▼情熱時代(靑春男女戀物語!)…三上於菟吉
▼萬花地獄(熱血武俠小說!)…吉川英治

佐々木味津三先生大傑作
▼謎の人形師
悲壯을極한勤王의秘史!
義를爲하여눈물을먹음고몸을退한大劍客小兒山彌傳次!同輩의게는嘲笑를밧고戀愛도버리고勤王을爲하야蹶起하야江戸의劍豪等을相對로피바다를일우는痛快無類의大讀物!

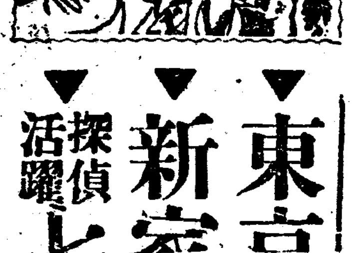

▼東京行進曲(女王の如き美貌の處女を廻る男の群!…を唸らす場面!)…菊池寬
▼新家庭双六(新婚夫婦!俸給日!おしゃべり姿や!…大笑の大雙六)…佐々木邦
▼探偵活躍七妖星(秘密の地下室!…年の命…)…保篠龍緒

名人の處世訓
將棋、柔道、聯珠、俳優、浪曲家、音樂家等各界一流大家의體驗!두번어求치못할處世의秘訣!
▼力と光…巖谷小波
▼豪僧鐵山和尚…嚴津政右衛門
▼女護ヶ島物語…吉田教靈
▼源平盛衰記…柳家小三治
▼轟呂之助…市村俗佛
▼通し矢二万本…森曉紅
死よりも強し…鶴見祐輔

定價五十錢 (送料)・(本錢) 大日本雄辯會講談社 振替東京〇三九三

江原道北部五郡 災地免稅數萬圓

目下稅務課에서調査中

咸北、黃海、京畿等各道에比하야江原道의凶作은比較的良好한便으로一般的으로는旱災의被害가別無하나地域的으로平康、鐵原等北部地帶에는相當한旱災가잇서方今江原道稅務課에서는被害地免稅를調査中이라는데지금의豫測으로는알에와가튼面稅의免除를豫想하는同時에또한아서地方稅에도約一萬圓가량의減稅를보리라더라(春川)

	被害面積 町反	免稅豫想額 圓
平康	六七五、八	二、六三〇
鐵原	一、四三四、〇	四、八一三
金化	四八八、八	二、二三七
伊川	八六、一	三二四
通川	一、〇五八、〇	四、一〇三
計	三、七四二、七	一四、一〇七

災害님은후에

小作料를加捧

全州의金地主

全北全州多佳町金成權의所有伊西面土地小作人數十名은今年秋收期에數次地主金成權에게對하야今年에配定한小作料는넘우나過重하니凶作狀況調査를하야小作料를減해달라고數次交涉하엿든바地主金成權은其要求를拒絕함으로小作人地主間에是非를다투엇든바此事實을探知한全州警察署에서는其事實을調査한後一切事件의調停을郡地主懇話會에다依託하엿다는데이제其內容을드르면全州郡伊西面에잇는金成權所有畓三百餘斗落에對한監督을尹東明이라는舍音에게시켜昨年부터一斗式을精捧하려함으로一般小作人들은協議하야地主金成權을訪問하고作料減下運動을하엿스나專免金成權이不應함으로할수업시作人들은當地楔祭의調査로郡地主會에依托하고下回를기다리는中이라는데이제同面에被害面積이五千五百二十一圓으로其收穫無害地가二千六百反에被害農民의生活은目不忍見의慘狀을演出하고잇다는데一般은金成權의苛酷한行動을非難中이라더라(全州)

開城敬德學院 活動寫眞大會

本報支局後援

開城敬德學院에서는九日十日兩日間當地開城座에서活動寫眞會를開催한다는데該學院은지금으로부터四年前에李鍾源氏가設立하야入學難에敎鞭의길을일흔어린兒童을모아敎授하든바그成績이良好하야現在는院長李鍾源氏外에職員이十人이요生徒가男子部九十人女子部八十人으로모다一百七十人에達한바程度는普通學校程度로速成하야四年卒業이라는데今番活動寫眞會를開催하야當日收入金으로該學院事務室增築과煖炭費에補充할作定인바多數來觀하기를바란다더라(開城)

朝鮮鐵道網完成으로 南部橫斷線計劃

二個設計中에서調査比較

鐵道十二年計劃과國境拓殖鐵道에依하야朝鮮의鐵道網도不遠完成케되엇는데또한懸案으로남은것은京城釜山間의中間을東岸으로부터西岸에橫斷할南部橫斷線의敷設計劃으로鐵道局에서는寧越、丹陽、忠州、烏致院(忠州烏致院은朝鐵의旣設)等의調査를마친바다시또이와比較하기爲하야近江陵에서慶州에出하야水原慶州間의京東線과連絡하야安東에至하고朝鮮鐵道金泉安東을結하는二線을實地踏查하기로한바그結果經濟上便利工事上難易等을比較對照하야그中一을選定하고明後年度豫算에計上하야南部橫斷線을實現하야朝鮮의鐵道網計劃을完成하고저한다더라

松坡公普

農産品評會와 秋季運動會

廣州郡中垈面松坡公立普通學校에서中垈大旺兩面의後援으로農産品評會及秋季大運動會를開催한다함은旣報한바어니와豫定과如하야去三日부터開催하야同日은各出品한것을審査하야等級을決定하고四日午前十一時에十洲會長의開會辭와郡技手의審査報告가有한後에出品入賞者의賞狀及賞品授與式을擧行하고末郡守告辭와總督府視學官及道學務課長外數氏의祝辭가잇슨後午後一時부터運動會를始作하야三百餘男女學生들의活潑한競技로數千觀衆의拍手喝采에盛大히마친後閉會하얏고出品物中種子用을除한外全部를其翌日에競賣하엿는데賣却上가七十七圓에達함으로品評會費用에充當하리라더라(松坡)

秋期果樹園整理

한개의果木이라도等閑히말일

가을이이미지낫고 지금은벌서初冬이되어 果樹園의整理는時期가조금느젓다고할수잇스나지금도그러케느젓다고는할수업다 恒常나무를가지고잇는 果園主人은 勿論이자만그러치아니한農家에게아니되는 果木이잇다하여도될수잇는대로이것을잘각구어두면 明年이되어서는또그만큼조흔果實이만히열게될터이니 그아니거김일일가한다 이落葉된뒤의果樹에 對한整理라는것은 卽(一)落葉後에는 果木을보아못쓸가지는모다베어내버리고 조흔가지만을남기어두어서 한개의果木이라도지키어두고 또는 樹形을보기조케하기爲하야조흔가지의 成長을잘되게하기爲하야 所謂整枝를하여두고 또는來年에열매를 平均히열게하기爲하야 秋期剪定을하여두어야한다 이剪定의方法이라든지整枝의方法等은 이미本欄에紹介한바가잇슴으로 [illegible] 如何間다만한개의果木이집을안어잇다하여도이剪定과 整枝를잘하야두면滋味도날뿐더러그만한收益이잇슬것은明若觀火의일이다 (二)果樹의秋期落葉後整理는 整枝 剪定도必要한일이지마는 또重要한것은落葉後에한肥料를주어두는일이다 엇이아조경은곳은모르지마는 그러치아니한곳은반드시落葉後에人糞尿가튼것을한번주어두면 來年의 成育이實로 잘될것이오 딸아서果實도잘될것이다 이施肥의方法이라든지 肥料의種類도이미말하지아니한다 (三)그外에는 害虫의卵이附着하야越多도하고또害虫의卵이附着한것가튼것을細密히注視하야 이에對한驅除에努力하야明年에어린더 病虫害의被害가업도록하여야할것이다 이미落葉도다되고 겨울이시작되엇스니 果木을가진農家에서는 잇지말고잘整理하야두기를바란다

當年度別拂下數로示하면左와갓더라

年次	面積	拂下價格 千圓
十一年	一七六千町	二〇〇
十二年	一〇九、四	一七〇
十三年	五六二、九	二七九
十四年	三二七千町	三〇三
十五年	五〇八	二九二
昭和二年	四五〇	二五〇
同 三年	三〇〇	一〇〇

羅州仁洞夜學 成績매우良好

全南羅州郡洞江面仁洞靑年會에서는昨年四月一日부터同會의事業으로仁洞夜學院을設立하야無産兒童을敎養한다는데現今生徒는男女合하야五十餘名에達하며院長吳大善氏와職員羅周均、崔萬化、金光鉉、吳文洙諸氏의努力으로好成績을得하엿다는데一般面民들은職員諸氏의誠意를讚揚한다더라(羅州)

全州鳳東面에 郵所設置運動

全北全州郡鳳東面에는一千四百餘戶로每年生産額만해도近三十萬圓에達하야各處로부터商旅와書信往復及金錢去來等이相當함에도不拘하고아즉郵便所가업슴으로一般同面有志들은不便히생각하고이제同面郵便所設置運動會를組織하야實行委員을選定하고遞信局에派遣하야一切事件에直接交涉을開始하리라더라(全州)

◇泰仁市內 電燈施設◇

全北泰仁은市場其他發展을爲하야電燈은群山電氣會社에서申請을受理하엿다하며電話의架設도速히實現이되기를一般市民은渴望한다더라(泰仁)

叮嚀契約한東拓山林保護

會社側背信으로

保護民들은積極的抗爭

咸南文川郡郡內面道昌橋越南里에는住民의大多數가年來로附近所在의東洋拓殖會社林野에對하야大正六年度부터保護契約을締結한後山火의防止와山林保護에絕對努力하얏스며同契約締結當時에會社側으로부터保護民에限하야는火木을無料로버히게契約하얏다는데今年度에와서는突然히山監金澤奎가「그돈(稅)(新稅)」를물고火木을버히라함으로一般村民들은年來無料로하든것이매稅金을물게되면도勿論過重치는안흘줄로알고잇든바이제이르러는五十束(한동)에對한稅金으로運搬에便不便을따라五拾錢乃至八拾錢外지의過重히要求함으로一般保護民들은無理한稅金과抑鬱한事情을山林監守張崇奎에게말하얏스나監守의말을들으면會社側에서는『너의가실흐면그만두라는등』『우리山에우리가나무를긁너서돈밧고파는데무슨相關이잇느냐고』하야多年間保護하야준것도不拘하고이와가티暴言함으로一般保護民들은東拓側의無理한行事에憤慨하는同時에積極的으로抗爭할터이라는데薪木總數는二百餘동이라더라(文川)

黃州啓蒙會 農夜學設置

黃州郡黑橋面金石里石井洞啓蒙讀書會主催로農民夜學을廣思齋에서開催하고算術、朝鮮語、漢文私塾에서國語其他必修科目을誠心敎授한다는데講師의氏名은다음과갓다더라(黃州)

◇講師=金昌煜 李萬榜 金呂主

會寧少年斥候 音樂歌劇大會

會寧少年斥候隊에서는去六日下午七時半부터當地萬年座에서音樂歌劇大會를開催한바當地有志諸氏의多數入場이잇섯다더라(會寧)

間島龍井에 共信社發起

間島龍井서消費組合과異名合實인共信社를發起한바組織內容은株式으로每株十二圓五十錢式이라하며本店은龍井市內에두리라더라

◇發起人氏名 金一龍 南君弼外十八名 (間島)

利原災民에게 救濟金分配

道에서六百圓을

咸南利原郡東面一帶는過般水災에田畓家屋流失한者가多하야雪寒에도依支할곳업시彷徨하는災民이多數인바本道에서水害救濟金을거더去一日에同郡東面에서分配式을行한바面長趙興律氏司會로六百六十二圓을分配하엿스며郡守崔容鳳氏의訓話가잇섯다더라(利原)

放逐하려든癩病者 從前대로收容

釜山府民의二千圓寄付로

旣報=先天的으로難治의病을가지고世人에게忌嫌을밧고지내는癩病患者의數는遂年增加하는貌樣인바當局에서는前般小鹿島의收容所를擴張하야慶南北兩道로부터百數十名의患者를收容한此際에釜山赤崎半島에서英國人『맛켄뎌』氏가經營하는收容所에서는總督府에要求한補助가減額된結果現在收容의四百七十名을그대로持續할수업슴으로定員外의百二十名을放逐코저하든일은當時旣報한바어니와釜山府民은癩病者가府內로徘徊하기때문에곤지안흔癩病者中에잇는此際에百十名이나되는多數의患者가放逐되어다시나오게될것을크게憂慮하든中慶南道當局에서도善後策을考究하든바結局府內有志로부터約二千圓의寄附를募集하기로決定되어從來와如히同所에收容하기로落着되엇다더라(釜山)

國鐵沿線

鐵道用地處分

本年度로終了

鐵道局에서는全朝鮮에亘하야國鐵沿線鐵道不用地處分에關하야大正十一年度부터七個年計劃으로每年旣定의拂下處分을하야오든바昭和三年度로써마치고殘餘의用地는別로計劃的拂下를하지안코時機에應하야此를處分할터인데十一年度以降處分한用地는西百萬坪中二百萬坪으로價格은百五十九萬四千圓을計上케된바此

江原道稻作 五回豫想

一割三分減收

江原道의第五回稻作豫想高를道農務課調査에依하면大體로旱害는他道에比하야매우成績이良好한便이라하나今年豫想高七四四九八一石을昨年實收穫高八五九〇〇九石에比하면一割三分三厘의減收를示한다는바元來의發育이甚히良好하든것이九月下旬早霜의害를입은것과十月上旬頃降雹、三陟等地의雹災로因한減收結果가全體의一割高의減收를示케한것이며睡稻의成熟狀況은多少不良하야昨年實收穫高一九七二石에比하면七割一分밧게아니된다는데이제各郡別로水稻收穫豫想高를示하면如左하다더라(春川)

	收穫豫想高	△減 ×增 增減步合
春川	四六〇八〇	△〇二四三
麟蹄	一八八九〇	△〇〇六五
楊口	一八四九一	△〇一七四
淮陽	一一二九一	△〇二四七
通川	三六七六一	△〇三〇〇
高城	三七九六八	△〇二一三
襄陽	五二二一二	△〇一一三
江陵	八六二六四	△〇〇八〇
三陟	二七八五一	×〇〇〇七
蔚珍	五一七八五	×〇〇〇五
旌善	九一五四	×〇〇〇一
平昌	二一三九六	×〇〇〇八
寧越	一九九二九	△〇〇五〇
原州	五五八四七	△〇一四八
橫城	四二三三九	△〇〇〇五
洪川	五六一〇〇	△〇一一〇
華川	一七四九九	×〇〇二二
金化	一五八〇〇	△〇三三九
鐵原	八六五三六	△〇一六四
平康	一五五一〇	△〇二五三
伊川	一二八八八	△〇二一八
合計	七四四八九一	△〇一三三

等閑히看過못할

江原道火田民(一)

春川에서

本社駐在記者 朴達鉉

現下우리朝鮮人의生活은實로慘憺悲痛하고 疲弊不安하야到處에서飢餓의呼哭聲이들리우며 苦痛의呻吟이들리지안흔곳이업다 어쩌다急激한破滅에直面하고잇는朝鮮社會를拯出하여야하겟다는 부르지즘은 朝鮮사람의全意識을支配하고잇는것이事實이다 이許多한社會問題中에서 우리가진실로忘却할수업는 一大懸案을우리는比較的等閑히한바잇스니 그것이곳火田民問題이다 全朝鮮內火田民總數가百十七萬을算하고잇다고하니 이는果然크나큰『한문제』의重且大한社會問題라아니할수업다 그들의實地生活을實地에서우리가想像하는 우리들의推想과는判然히慘憺을極한生活로萬一實地의生活形便을 우리가探得한그예는아! 果然二十世紀오늘의文明圈內에 그와가튼活地獄이잇는가함을 疑心할만하다 別世界를일우고사는 그들의生活은慘酷하고도 또慘酷한바이니 그들은資本主義의自由競爭時代가 如何히激烈한지도모르는채하고한갓貧瘠한山비녕에불을노코 오즉그것을 또오다[illegible]이다 資本主義的生産關係에關係할資格을喪失한아모實力을 가지지못한永遠한劣敗者의地位에서 始終하는 우리들이다

草根木皮를實로生의糧食이며年中에一襲衣를걸친채五六人의家族을끌고 이山에서저山으로그火田地를찻는 流浪民조차잇다 이러한形容에絕한火田民에게 火田禁止라는鐵鎚는나리엇다 이에서그들은새로운悲痛한太息을짓지아니할수업다 不可不그네의갈길은 明若觀火이다 生産技能이라고는火田耕作밧게 모르는그들이니 다른生業에발부칠곳이어데이냐? 오!갈길은間島밧게업다 昨年一年中江原道內에서만 間島로移住한者가總戶數千八百三十六戶에八千三十九名에나 達한다하니 其中에 火田民數가相當히석기엇슬은勿論이다 이러한切迫한問題가아니고單純한人道問題로만보아서도우리는그들의救濟策이잇서야할것이니어늬 又況國外異域이나마갈길조차막히인 그들의問題임을생각할때 刻下의이問題를許多한社會問題中에서보다도重한것으로그리고 [illegible] 이켜서는不可하다하겟다 火田民은널리十三道各處에分布되어잇거니와 이제全朝鮮火田民의一割三分弱에該當한十五萬을包擁하고잇는江原道內火田民狀況을硏究하야써全朝鮮의그것을硏究하는序幕을삼기로하자

火田民의一般狀態

이제江原道內各郡의分布되어잇는火田面積及戶口統計를보면

	反	戶	人
春川	四六、三六六	三、四四八	一五、五九一
麟蹄	四四、三五五	二、八九六	一三、八四三
楊口	一六、八三五	一、八〇七	九、九四九
淮陽	八、一五六	七四四	三、九六〇
通川	七六八	四五四	二二七
高城	三、〇〇〇	三二一	一、二二五
襄陽	一、一五五	四六二	二、一八一
江陵	一、九〇〇	三六五	一、一六八
三陟	三、一〇五	二、三九九	一五、三〇四
蔚珍	[illegible]	[illegible]	[illegible]
旌善	一八、九一六	二、三五六	三、三〇二
平昌	三三、〇二九	一、九五六	六、六二三
寧越	三五、七〇七	一、三八〇	五、六〇七
原州	七、七四三	六九八	四、五五一
[illegible]	一〇、一八〇	三一六	一、一一九
洪川	一八、〇六六	一、五六六	七、七二五
華川	九、七五五	一、四〇四	五、八四四
金化	一、八六一	五五五	一、六五五
金城	一五、八〇〇	一、二四四	五、六五五
鐵原	[illegible]	一六八	八六六
平康	三五、五二〇	一、九七五	二、一二三
伊川	一六、八七五	五、四三五	二八、〇五〇
計	三〇六、九三四	三〇、六七二	一五〇、〇六〇

이와가티全朝鮮火田民總數를百十七萬이라고하면 그一割三分弱이란比에 該當한터인데 以上統計中에서 火田만을耕作하는者九、九〇一戶에 四萬九千二十一人으로그들이所有하고잇는火田面積이 一二六、二九五反이라하며 남어지火田一八〇、六三九反은 二〇、七七一戶에一〇一、〇六九人이耕作하고잇는터이라한다 그런데 前記統計中에서國有林野로잇는詳細한것을大正十一年末現在에依하야種別로示하면

要存林內	六、九五六町	五、五五五戶	[illegible]
不要存林內	三二、六五五	三、一九九	[illegible]
合計	三九、八一二	[illegible]	[illegible]
純火田耕作	一五、三五五町	八、三九四戶	[illegible]
熊田兼作	一八、〇六六町	二五、四四四戶	[illegible]
合計	三三、四二一町	三四、八三八戶	[illegible]

이러하야卽國有林野內에잇는火田의面積三萬三千三百十一町步戶數三萬三千八百七十五戶人口十六萬三千三十一人인바이것을다시다용과가티區別해보면이러하다

	一戶當面積	同上人口
	[illegible]	[illegible]

平均一戶當의火田面積이一町八反五畝요一戶當人口는五人六分의比率에該當한터이다 이와가티純火田耕作만에依하야生活하는所謂火田專業者가全戶數의約二割九分에相當하야是等

安岳市街整理案

方今道當局에申請

黃海道安岳邑은本道西北一隅에잇서戶數一千八百餘를算하는都市로交通이頻繁하야감을딸아街路의狹窄으로困難이莫甚하든바더구나今秋부터工事를着手한西電會社에서電柱外지세우게되매面自動車一臺도通行하기에困難하다는데方今郡當局에서는道當局에市區整理申請을하엿다는바明年解氷期에는實地測量을着手하게되리라더라(安岳)

安岳邑內

下水溝整理

明春부터着手

黃海道安岳邑內七個里는조곰만降雨하여도河川이汎濫하야家屋과田畓에莫大한被害를當한다는데前記七個里中第一個里에서는里民一同이面當局에下水溝整理를陳情書外지提出하엿든바이제郡當局에서는이次市內七個里의下水溝를完全히整理하려고今年七月頃에實測을終了하엿다는바總工事費二萬圓을投하야明年解氷期에는卽時工事에着手하리라더라(安岳)

◇文川脚戲大會=咸南文川郡郡內面玉坪里에서는里市民會主催로오는十四日에脚戲會를開催할터이라는데場所는文川脚前이라하며賞品에等別은아즉未定이라고(文川)

◇競犂會=[illegible]農會主催競犂會는豫定과如히去二日朱乙溫面龍郊洞에서開催한바出場數三十組中改良犂十五組在來犂十二組中間犂三組이엇스며耕耘面積은每組七十六坪當이엇스며耕耘時間은改良犂十八分에對하야在來犂는倍以上의時間을虛費하게되어그것을目睹한農民들은다시금改良犂의必要를늣기게되엇스며審査終了後當場에서張郡守의司會로授賞式을擧行한바授賞者의氏名은左와如하다고

一等尹泳壽二等尹吉龍外一人三等金明根外二人五等李熙廷外三人

地方通信

始興

◇安山公普品評=安山公立普通學校에서는十一月十三日에農産物品評會를開催한다는데同校에서는午前十時부터學藝會를一般에게公開한다고

◇永登浦小學生의修養會=永登浦公立普通學校와小學校가聯合하야修養會라는것을組織하고放課時間을利用하야每月一回의通俗講演을하야一般學生에게들리운다는데지난三十日에第七回講演이잇섯다고다시八回講演을準備한다하며이講演으로因하야一般學生에게만흔常識을준다고

◇水稻作狀況=今年始興郡內의水稻作狀態를보면豫想高가五〇二四九石이라는데昨年보다君子面四割五步減이最多요東面九分三厘가最少인데平均하면二割六步減이고一反의收穫高로보면果川面의七斗九升八合이最上이고君子面의五斗六升八合이最下로平均하면七斗一升六合이라는比較的良好한成績이라하며收穫豫想高를보면如左하다고

永浦面	一一四石
北面	二六四五
東面	六二二五
西面	六七八八
新東面	五三五五
果川面	三六八〇
西二面	四九八一
南面	三一八六
秀岩面	九三三〇
君子面	七九四五
合計	五〇二四九

陸稻는成熟이不良하야收穫豫想高가七百九十九石이라하며前年보다四割三厘減으로一反에一斗一升七合에不過하다고

鏡城

◇獨津市場不完全=最近獨津漁港에는漁獲物이多大함을딸아附近各地로부터食料品其他日用品等을露店販賣하는者가逐日增加하는바市場의狹隘로家門前에서大騷喧嘩하야薄情한家主는陳列物品을함부로집어던지는等不便이不少하다는데一般은地方發展上完全한市場設置를當局에바란다고

◇無錢取食續續=近頃鏡城邑內中國料理店에는無錢取食을行하는者가續出하는바그中에는某校中學生도잇다는데이에對하야警察은勿論이어니와學校當局도嚴重한取締가잇기를바란다고

◇鰮鰤魚大獲=近日獨津港에서는鰮鰤魚가一日平均五千樽以上의空前의大漁獲으로一般景氣가매우조타고

◇勞働夜學不振=獨津耶蘇敎會에서經營하는勞働夜學은生徒의數가漸漸減少되어不振狀態에잇는바그原因은敎師들의勤務가不熱心한데잇다는데敎師諸氏는勞働夜學의本意를觀察하야좀더奮鬪하기를바란다고

平原

◇出品物産實況=今回平原郡各面聯合物産品評會의出品하얏던物品總點數五千三百三十一點中學生出品을除한外에는全部賣却에附하얏다고

◇面長後任=蘇産中에잇든永柔面長은去三十一日附平原郡廳에서依願免官되엇는데後任으로金演寶氏는任命辭令狀이到達하얏다고

◇品評會慰宴=平原郡物産品評會에서는그동안會務에盡力한任員及民間有志委員四十餘名을去五日午後五時永柔亭에請邀하야會長金化俊君의開會辭로一場의慰勞宴이잇섯다고

◇靑山面長又復被訴=靑山面長李敎善氏對民間에는오래前부터司法問題를일으키어問題가되어오든바얼마前에前記李敎善氏는平壤地方法院에서無罪判決이잇섯는데靑山面民側에서는또다시어떤事件을들어平壤地方法院에訴狀을提起하얏다고

安岳

◇信川에脚戲大會=信川郡弓興面三泉溫泉市에서는市民主催로今月十一日에脚戲大會를開催한다는데陳郡各勇士들은만히參加하기를바라며賞品은如左하다고

一等 一人 大牛一頭
二等 一人 廣木一疋 아쓰一件添付
三等 一人 日木二疋

等外及少年에게對하야는當日會長으로부터賞品을交付한다고

◇署長官舍新築=民間寄附를바다가지고總工事費三千圓으로新築中이든安岳警察署長官舍는今月初에工事가完成되엇슴으로去三日에日本料理高屋에서落成式을擧行하엿다고

◇農村에酒店激增=安岳郡各面에는秋收期가當到하야各農村에나信川郡山川 薦月等各面에서酒店酌婦가만이모혀들엇다고

朱乙

◇朱乙火事=五日午前八時頃에朱乙驛前魚市場附近八十五番地金秉洙商店에서意外의大火災가發生하얏는바消防組員及住民의一致努力한結果多幸히鎭火되엇는바損害는約三千餘圓이라하며發火原因은아즉調査中이라고

◇直洞少年의壯擧=지난녀름水災當時에道路가餘地업시破壞되어一般은通行上極度의不便으로困하든바이를目睹한直洞少年들은率先하야道路修繕에努力한結果不日成之로牛馬車通行은勿論이요自轉車通行外지할만큼되엇다고一般洞民은少年들의美行에讚揚이藉藉하다고

◇商界로본朱乙=朱乙最近의商界는外人의商店은日益興盛하고朝鮮人의商店은僅僅히維持하는바그反對로特히中國人의商店은더욱繁昌되어간다고寒心한바이나우리商業家에게歷次忠告하여주기를바란다고

◇老人會組織問題=某方面의反對에依하야面所로부터各洞有力者에게老人會發起文及發起者氏名을列記하야發送하엿다는데이事實을듯고本支局으로부터其會의發起人에게물은즉全혀알수업는事實이라고하며發起人으로承諾할일도업다는데이것은누구의所行인지알고십다고

◇魚市場變更問題=魚市場變更問題로當局에서暗暗裡에極力活動한다는데市場變更을市民이모르게獨單으로할수업을것을미더朱乙의將來發展의要望地임에도不拘하고面當局者로서左右之한다는것은넘우나輕率한行動이라고

地方運動

◇義州靑盟蹴球=義州靑年同盟對義州蹴球團의蹴球試合을지난四日午後二時三十分부터當地公園『그라운드』에서開催하엿다는데兩軍의戰況은莫上莫下하야結局二對二로閉會하엿다고(義州)

◇巳梅公普運動=全北南原郡巳梅公普校에서는旣報와如히지난三日에同校運動場에서秋季運動會를開催하고菱田校長의開會辭를비롯하야七十餘種의競技를滋味롭게進行하얏다는바運動會總費五十五圓六十錢은有志柳圭鉉氏의寄付이엇다고(南原)

◇尙州農蠶運動=慶北尙州農蠶學校에서는第四回秋季運動會를去三日午前九時부터同校校庭에서校長福島氏의開會辭로競技를始作하야五十餘種의競技를終하고午後五時頃無事閉會하엿다는데特히團體『ㅎㄹ』遊技는一般觀客으로하야금만흔興味를주엇다고(尙州)

◇安州農校運動=安州公立農業學校에서는第一回秋季陸上競技大會를豫定과如히去三日午前十時부터同校大運動場에서川西校長의開會辭와來賓祝辭로競技를始作하야五十餘種의競技를마치고午後五時半頃에萬歲三唱으로無事히終了하얏다는데三、四[illegible]만흔興彩를띄웟다고(安州)

◇三一學院運動=慶北善山郡善山面習禮洞私立三一學院에서는지난三日에同院學生들의秋季運動會가잇섯다는데同日午前九時頃에院長李敎基氏의開會辭가잇슨後順序를따라盛況으로마친後同日午後五時頃에閉會하엿다고(善山)

地方集會

●會寧興業貯金契總會=會寧興業貯金契는去五日午後七時頃에會寧面一洞姜致洙氏家에서契長金和汝氏司會下에第一回任員總會를開催하고左記事項을決議하엿다고(會寧)

◇決議

一、貯金收集에對하야는貯金通帳에記載된一定한期日을遲過치아니할것

一、信用貸付에對하야는百圓을最高限度로하되連帶債務二人以上을要할것

一、商品取扱에對하야는商品의種類는區別업시時期形便에依하야買賣에着手할것

一、以上決議를全般契員에게通過하야實行可否에擇擇을要할것

●江界天道敎靑年黨講習=平北江界天道敎靑年黨에서는同黨本部代表金起田氏를請聘하야豫定과가티去二十八日부터三日間當地天道敎堂內에서黨講習會를開하엿다는데每日黨員五十餘名과其外聽講生이百餘名에達하야盛況裡에閉講하엿다고(江界)

地方評壇

◇私宅監禁도六法全書의한條文이라할는지?近來우리義州엔私宅拘禁風이大吹!알고보니法帽法衣下에嚴格히法律을固守하는所謂判事의夫人이라지

◇鹹口病이들엇는지-耳聾症이생것는지-聽而不聞의木偶人들만모힌靑年團體에도元氣回復할法이업나?단단히노하야될일이야

◇郡廳主事某氏는有夫女子弄絡의成績이良好하다고鐵拳洗禮를맛보앗다나!洗禮는맛슴한洗禮를맛보앗고면서도할면면兩班의창피도多少창피이야!謹愼이如何?

◇行世한다는某氏家女子는秘密情郎이하나둘이아닌데情郞로物品贈與도만타는가!父兄들은아는지모르는지?家事治理를좀잘하는게조흘듯

地方漫筆

靈光의豊年說을듯고서

靈光支局 一記者

◇關北의水災와 嶺湖의旱害는實로未曾有의大慘禍로서 數百의同胞를饑餓에싸히는同時 남어지生命이나마어나갈 農作物全體를慘滅식히어 밥줄로막고細針으로彌縫하여가는 一般우리들經濟的生活 破產宣告에목매일자 그얼마이며 流離運命에明呪하는자 그얼마일가? 이[illegible]하엿슬것이다 이곳靈光에잇서서는 어떠한虛僞의實情인지는알수업다마는 靈光의豊年 豐年의靈光이란 말이들린다 그러나그것은 오로지馬耳東風으로들을것이아니라 그들對象으로그實相을探究치아니치못할時期이다

◇

보라水利組合蒙利區域二千七百餘町步도時雨의 恩澤이未洽함으로貯水그대로 引用하기때문에灌漑에는 큰損害가업섯다할지라도 發育, 結實에만흔減收가엇섯스며 그를除한東北一帶의平野와 各面의散在한高畓은果然어떠한가? 移種이라고六月末七月初에 겨우마츠스나移育에時期를일헛다 포귀가뎌지면얼마나퍼첫겟스며 八月下旬에뜻아닌旱霜이더펏다 얼마나 고롬이둘엇스면 얼마나完全햇겟느냐?

이와가튼不謂한天候에 人爲가아무리勤孜햇서도徒勞에그치고말것은明若觀火의事實이다 그러함에도不拘하고靈光의豐年 豐年의靈光이라하겟느냐? [illegible] 것은秋毫도減少가업고 看坪이란것은平年作에比하여나린바이업스니 豐年으로보지안흘수업다

그러나 一部그것만으로써참으로豐年이라하기를筆者는躊躇한다 저長長夏日에는뙤약볏에 피와땀으로힘을合하여實地耕作한農夫의말을들어보건데 갈고심고매든辛苦는그만두고라도 가을을當하여 비어거보나 집속이업고 흘러쓰풍거에걸고보니 흘태맛이업고 베집에는우라나락이 매실매실매처어 한줄기에一二十粒以上의空殼이달렷다한다 이에同一한事物의觀察이相左됨은此所以의矛盾이잇슴을알겟다 地主나小作人間에서로自家의利益에撞着함이라고

◇

또다시市場의物價를살펴본즉더욱이奇怪한現象이잇다다른生産品卽金屬 鐵物 粧飾品 工業品 荒貨類 藥品等은물이어強勢를가지고잇지만 米穀 木棉 蠶繭等 卽우리農民層의生産品만이數勞도갑지못하고低落의구렁으로몰리게되다 이것이果然무엇을가름침이냐 農民層은恒常量入計出의설립이되지못하고二月에賣新絲하고五月에糶新穀하는運行의運命을가지게됨으로農耕時모든費用은高利貸金에依賴한바되엇다가 이新米出廻期를際遇하여야整理辦償케된다 이런機會를利用하여暴利搾取에能事를삼는奸商輩의壟斷을肆行함이아닌가한다

아!二重搾取에시달리어怨嗟勤勞하여도多期에들어飢寒의防備가업는이細民層의救濟策이果然무엇일고 地主諸君이여!深甚한考慮로奮然히猛省하여라!農村經濟가破局에빠진이때에農民層의生[illegible]

香園艷史 (10)

崔獨鵑 作
夕影 畫

영환이가 그해삼월[illegible] 부르고 례국고를 그[illegible] 으로 무슨이쇄를한죄로[illegible] 을 들어갓든라는것은 어쩌가[illegible] 야기한듯합니다

영환이가 죽게될인가 징역을 밧고미결구류(未決拘留)한 半자를 동안인가 무엇해서징역[illegible] 삼개월인가 살고나온것은 백은란밤은몸이 한옷더 푸르르고[illegible] 란봉비탈집에 단풍이 곱게물든 음력구월상순이엇습니다

한가지사건으로 똑가튼 형긔를밧은 남녀들이 영환이외에도 수십명나오는날이라 평양 감옥문밧게는 아츰부터 기다리는가족이며 친척친구들이 한마당가득찻섯습니다

그중에 영환이를 기다리는사람이 둘이잇섯스니 하나는한지금이야기하는 이사람이요 하나는 나의친구인한경애라는나와가튼학교에 단기는 나보다나희로는 한살우이고 학년(學年)으로는 나보다 한등암에인녀자이엇습니다

그런데 한경애를 독자압헤나의친구라고 소개하는것 보다도 김영환이의 약혼처녀——죽 장래의 안해될녀자이라고 소개할필요가 잇슬것함니다 내가그날영환이를 마중간것도 영환이가 친하여서 꼭가지안흐면 안된다는것보다도 경애와 친하고또는 한과숙사에 잇는 관계이엇다고 보는것이 맛당할듯합니다 여긔에 또한가지 미리말슴하여둘것은 영환이와 경애의약혼관계는 보통약혼과는 좀더 다른사정이 잇는것입니다

경애의집은 우리시골서는 몃재안가는 부자입니다 삼십까지도 총각으로 지내다가 늣게야장가라고 들고보니 십년안짝에큰돈을모앗다는 경애의 아버지는시골서도 돈은만치만은 그러케행세하는 사람은못되엇습니다 도평의원을 한자리 어더할양으로 비용을 삼사천원식 쓰며해주로 서울로쏘아단겻다는소문을드러도알일입니다 그대신 영환이의집은괴앙에는 돈냥도잇서 잘살앗다하나 그에에는 곽가난하얏슴니다 그의할아버님이 한그아들영환이를 우편소[illegible] 사무원[illegible]으로보내는 수밧게 변도리가업슬[illegible]치 가난 하엿습니다 그러나 [illegible]의아버지는 돈은업서도행세[illegible]반반히 하엿습니다 시골서는 [illegible]가는 면장부스럭이군참사[illegible]이도 어더하고 식자도[illegible] 유식하다는 소문[illegible]엇고…… 영환이도 [illegible]를 달마서 시골서는똑똑하다고 [illegible]는 소년이엇습니다 학교에 단[illegible]써는 언제나 첫재를하고 게다가운동도 곳잘하기때문에 누구나 영환이를 칭찬하엿습니다

그러한영환이와 경애가 약혼을하엿습니다 이유집이 사돈을맺는데 대하야는 누구나말하기를정략혼인(政略婚姻)이라고하엿습니다 말하자면 색시도와표로보나 무엇으로 보나그러케훌륭하지못한 한씨의집과 혼인을지내리가 업고한씨의집으로말하드래도 자긔집이 행세만김씨의집과가티 한다면 하필돈업는김씨의집과 혼인할 뒤에는사위를공부도 식이고장차는 저히들이먹고살만한 것까지 주겟다는내약까지 하고구구히 호사돌지내지 안흥리란는것이 그내용을아는사람들의 공론이엇 습니다

다른사람들의 공론과 가티사실경애와 영환이가 약혼을한뒤에는 영환이는십원인가 십이원인가밧든 우편소 사무원을 헌신가티내던지고 평양숭실 중학으로보결입학을 하엿습니다 한바는무를것도업시 경애의집에서 부담하는것이엇습니다 그리하야장래부부될 두사람이 평양성중에서함께 공부를 하고잇는것이엇습니다

엇잿든 경애와나는 그날이마츰월요일 이엇슴으로 아츰밥을먹는지마는지 하고바로 감옥으로갓습니다

수백명남녀로소가 시각을다투어초조히 기다리는 사람들은오정이훨신 지나도 나오지를안햇습니다 문파수보는 간수가이제나온다 이제나온다하는 바람에정심도 못먹엇것만은 사람들은배곱흔줄도모르고 깃는사람들 틈에서 우리들도 남의혁개넘어로 식컴언감옥문을 바라보고 서엇섯습니다

▲[illegible]氏([illegible]記者)는[illegible]面에一週日豫定으로[illegible]
▲[illegible])는約二週日豫定으로大阪神戶에見學次八日夜出發
▲金昌燮氏(新幹會[illegible]支會幹事)는關北水害救濟金募集에關하야一週間豫定으로[illegible]方面出張

連日凄慘한海上에 冤魂을吊하는細雨

황해의물결은여전히놉고 음산한비발이더욱슯흐게

六名屍體가發見되기까지

◇鎭南浦에서本社特派員 金達植 發

금번해난사건으로 어선 두척이 침몰되고열세명의조선사람과조선사람의배한채가 행위불명 이되는고보와 갓거니와 그행위불명된사람들의 가족들은 시테라도찻고저지난륙일도새벽여섯시에범선을 숭동식혀 가지고 포항외석도(席島)덕도(德島)부근을수색하얏스나망망한바다에 새만오락가락 할뿐이데 이따금물우에뜨는시톨아치를보고행혀나 시테나 안인가하야 조차가기도 하며엇던무인도에서혹구원을부르짓는소래가 들리지나 아니하나하야밤중까지차젓스나황해의밤은음침하고 풀새의소래만 커량한데점차 가는비까지 나리어처참한 긔분을도와준이오 소식은묘연하엿다 그리하야차대준(車大俊)의 배에탓든 선장차득필(車得弼)등여섯명은황해영평바다우에서 흔들리던 영결을고하고르두권배의 안부가 발견되기컨에그가족의애통하는정황은 참아눈으로보기가어려웟다 이리하야차득필등 여섯명의 가족은 할수업시 이날강가에나와 장사를발표하고혼백상을세우고의복을래워혼을위로하엿다

悲哀中一條歡喜 盧斗千船의無事

잇는곳을발견하게되어

내가탄 경비선은륙일오전 여섯시 진남포를출발하야 한시간에 구해 리의속력으로 황해(黃海)를항하고 진행하는데망원경(望遠鏡)으로 난파선의형적과 침몰된사람의 시테를 발견코저함새하기에 노력하든바 석도(席島)에남으러 침몰된차대준의배의 파편(破片)이 그곳주민들에게발견되어 건지는 광경을보앗스며 일편선인들의 현재산인삼사천원가격의 배한척을 일허버리고할수업서 피난파선의 선주들이 경비선에애원하며 부탁하야 긔어히수색을 더욱열심히하기로하얏는데 오후다섯시경 압도(鴨島)부근에서 난파선의형적을발견하고 전속력으로 조차가그를맛들은바 이는 파선되락수(落水)의배로선데철반이남어잇스며 어구(漁具)들도 그냥남어잇서 선주의깃붐은 한량업섯다 그리하야 나는찬도등대(燦島燈臺)와 자매도(姉妹島)의형상을 바라보며 금번어선들이피난하얏슴은안이라 착보 조선사람선부세명과 일본인세명이 사흘동안이나 표착하야잇든 덕도(德島)를들아보고황해에나서어선들에게 당시광경과 난파선의 유무를묘사한바로두권의배는선천신미도(宣川身彌島)에서무사히잇다 고한다본보진남포지국원 박제룡(朴濟龍)사진반 박승조(朴承祚)군과가티 밤열한시가 넘어서 진남포에 무사귀환하얏는데 작보와가티 룡암포 (龍岩浦)와 선천신미도(宣川身彌島)등디로부터왓든배 삼십여척도 모다무사귀환한것이판명되얏다

二十年來初有事 無稽의推測區區

필경에진상이판명되니 溺死者는總計六人

선장차득필등녀섯명이남포항외덕도부근남조라 (南潮羅)에서 침몰되어 선부송현칠 (宋賢七)만은련행으로 살아돌아 오고남은여섯명은 불상하게 떠나려갓는데그시테라도 발견코저 련일수삭한다함은 긔위보도 한바어니와 그시테는그간 황해에서조난되든 부근을 뒤틀니시수색하엿스나 종래발견치 못하얏든바 이상하게도 그시테여섯은 작보와가티 룡강군 (龍岡郡)귀성면금정리(貴城面金井里) 황개 (黃浦) 라는곳에서 지난륙일 오후다섯시경에 발견되얏다 그시테는본래 구원을넘기위하야 삼바(麻繩)로몸을 동여든채로 풍랑에밀리어 그곳으로 갓든것인바 차득필의 가족들은 아소식을듯고급히범선(帆船)을숭동하야자난륙일밤 그곳으로 출발하야칠일저녁에 그시테를 가저왓는데 차득필의 부친 차대준(車大俊)(꿋)은본독파원에대하야 선권과와가티 로두권의배는 선천신미도에 잇는것이 판명되고차득필등 여섯명은 지난륙일에날으러별보와가티 죽은것으로 인명하얏다 그리고 파선의남은 파편도자난 륙일에 전부발견되엇슴으로써 진남포의 해난사건은긋을 막엇는데 금번이조난사건은 진남포항구로 부터삼십여해리나 되는황해바다에서 닐어난일이오 겸하야 이십여년래에처음되는 풍랑이엇슴으로 처음에는 모다구구한 억측으로몃백명의조난자가 잇는것가티 세상에 던파되엇스나 모다억측에 불과하얏고 본독파원이 조난디를힘디답사하고 묘사한 결과는 우에 긔록한바와가티 극히적은 수효의 조난자가 생기고말엇슴은무엇보다도 불행중에 다행한일이다 (끗)

大成校問題로 延吉守信鄕會

지난삼십일에 진상됴사결의

간도룡정촌(間島龍井村)에잇는 대성중학분규문데로연길현수신향을무시하야 향의를연다 함은 이미보도한바와갓거니와지난십월삼십일연길현수신향향회를열고다음과가티결뎡하얏다더라

一、代表金重華 元鳳熙兩人을選擧하야孔教會 大成學校民立中學期成會에派遣하야紛糾의眞相을調査키로함

二、出發期日은十一月三日以內로함

三、代表는調査한眞相을鄕에報告할것

四、報告를審査한後곳鄕大會를開催하고具體的方針을確立하여實行할것

五、各甲으로부터孔教會와妥協化한大成校當局에게先警告文을發送키로함(간도)

大邱高普問題로 學父兄會議

수일전에

대구고보 맹휴생 사건이해결되지아니함에 대하야 몃칠전에대구부경뎡(大邱府京町)변호사최호선(崔浩善)씨집에서재구학부형대표자(在邱學父兄代表者)회의를열고 최호선 장직상 (張稷相) 권녕세(權寧世)김성국 (金成國) 허지(許智) 김관제(金觀濟)등제씨가 렬석회의한결과맹휴를오래함은 학생에게 불리하니하로라도 속히 학생들을여지로라도 등교식히고이에 응치안는학생은 단연히 처처하야버리자고한일이잇섯는데이에대하야 김관제씨는 단히 노코 엇지로등교식힌다는것은 학생을 위한다는것이 도리혀 학생을위하지안는때문에가뎌기엇다 고주장한일이 잇섯는데 이소식을 들은대구서 고등계에서는 그후에 김관제씨를외불을도록 잡혀단니면서 캐여물어김씨는 머리썰을 펴지못한다더라(대구)

咸興高普事件 覆審公判

오는이십일에 개뎡키로결뎡

함흥고등보통학교 동맹휴학사건(咸興高普同盟休學事件)의희생자인 ▲李敏鎬一審에서懲役八個月▲張鴻斗同六個月▲都鎭百同五個月▲徐商瑛同四個月▲朱寧河同八個月▲金榮濫同六個月▲金相烈同八個月▲李潑璉同八個月▲金淵鉉同六個月▲康金道同八個月 등십명에대한 복심공판은 오는이십일에 경성복심법원에서 근본(根本)재판장심리와 도부(渡部)검사립회하에개뎡키로되엿는데한국종(韓國鍾)허헌(許憲)림창수(林昌洙)삼변호사가변호키로되엇더라

東京警視廳刑事 大邱에와서活動

그외에도다수한동경형사가 조선에잠입하여활동한다고 東京某事件擴大?

최근각디의 경찰이 각방으로활동한다함은 련일보도와 갓거니와 최근대구(大邱)에는 동경경시령고등계(高等係)에서형사라지원(羅智元)이 와서 각방으로 활동을하는 중이라는바 모처로부터들으면 이사람이외에 다수한 형사가 조선으로건너와 활동하는중이라는데 이것을미루어보면 동경에서 발생한무슨중대사건이조선에까지파급되는것인듯하더라(대구)

徽文高普生 一名引致

본뎡서에서 인치취됴중

시내각서에서는 전문학교(專門學校)학생을 필두로시내중등학교(中等學校)학생을 속속 검거중이라함은 련일 보도한바어니와 팔일에도 시내평동 (平洞) 에서시내휘문고등보통학교(徽文高普校) 삼학년생 리재만(李在萬)(二八)을 시내본뎡서 에서인치하야 목하엄중 취됴중이라는데 사건의내용은 말하지안음으로 자세히 알수업스나역시 모사건에관련된것갓다더라

密賣婦의科料

인천부

인천부각리심층번디(仁川府角里)에서 주식명을하는리순길(李順吉)의주뎡에잇는작부박산홍(朴山紅)(二六)은지난이일오전다섯시경에 자긔집에온 손님인경성부도화동(京城桃花洞)백오십삼번디에 거주하는 남상효 (南相孝)에게 자긔 주뎡에서 매음하다가 인천서원에게 발각되어주인과 작부는각각과료 십원식의 처벌을바닷다더라(인천)

洪原郡一帶 災民의困境

수재를치르고나서는또 빗에졸려서못살지경! 堤防工事所得도債鬼에게

금번수재의중심디인홍원(洪原)군의희현(希賢)학천(鶴泉)면수천의리재민들은닥처오는긔한에혹은남으로혹은북으로각기살길을차자정들은 향토를 버리고리산하여그래도참아리토의술흥을 못잇이어일시움막으로의지하고 방금함남에서 새사업으로 진행중인 데방공사에 품파리로하로사십전내지 칠십전 까지의헐한품삭으로 겨우생명을 유지하야간다는바 이것도생산 이라고 가을에 갑하주마하고 봄부터먹은쌀갑과 그외의채귀가 사흘에한번식인간조베이면회한사람에게사오명식 아츰부터 와서졸려피섞을흘리고 버은돈을 손에도쥐여보지못하고 악마가튼 채귀에게앗기고 주림은 여전하야그날아일할수가업서 야속한 세상을 저주하며비분의남아지에다시사거운정상이라더라(홍원)

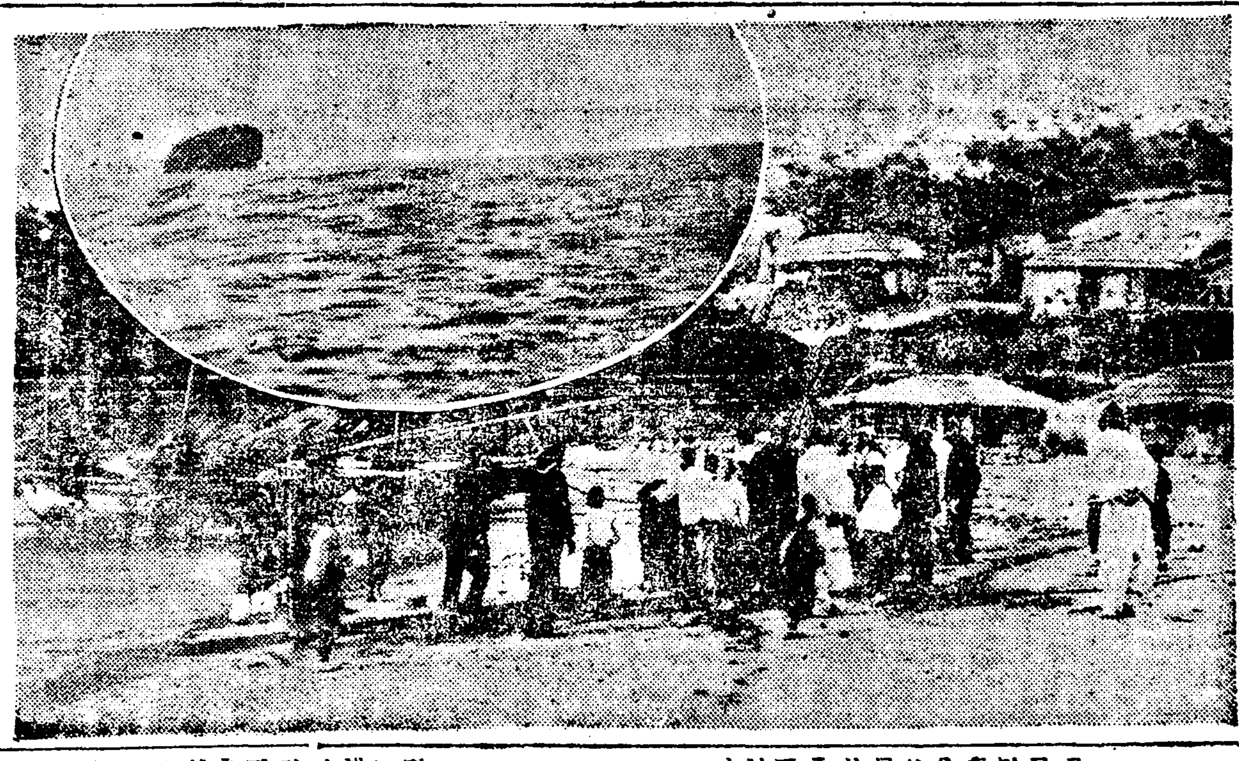

◇사진은—진남포의파선되배를건지는현장(下)과 덕도(德島)의전경(上)

南原森林保護稧 郡民反對로遂中止

군당국에서는설립코저하나 군민들이극력반대하야중지

전북 남원군 (全北南原郡)에서는삼림(森林)을 장려하라는 계책으로 남원각면각리마다 삼림보호계(保護稧) 란데를 조직코저지난 십월일일부터 삼림조합직원이며 면서기 내지구장까지 총출동하다십히하야 보호계 를설립하려고 무한노력을 하얏스나군민(郡民) 일반의 반대가의외로핑장하야 군당국에서는 한종안 중지를 명하얏다는데이케 민간측의 말과 관계당국자의금후방침을 듯건대 다음과갓더라(남원)

【民間側談】『林野一町步에對하야每年二十錢式을稧金으로賦課한다니組合費三十錢도못내는데徵收될理가잇겟슴니까또는稧마다監視員을두고一年手當三十圓을給與하야森林을保護케한다니卓上空論도착이잇지一洞사람으로犯法者가잇기로如何한手段으로取締를하겟슴니까엇던아니라보호원은다무엇하게요』云云

【某技手談】『本道의獎勵方針에依한것이라금후로는強制的手段은쓰지안키로하얏스며希望部落에만限하야設立하기로되엇슴니다』云云

運動競技

野球鍊習法 (飛田氏著)

延專 金泰浩 譯述

—【1】—

◇譯者의말◇

飛田氏로말하면日本社會民衆黨首領安部磯雄氏의門人으로서일즉이早大를卒業하고安部氏의野球部長當時野球部監督으로六年間奮鬪하야 早大의黃金時代을만들고 氏의所願이든바市俄古大學을擊破한後 安部氏事情으로早大野球部를辭함에 氏도한가지當時에監督의椅子를市岡氏에게讓하고 勇退한後只今은東京日日新聞社記者로 氏의同窓生橋戶信氏와한가지野球界의半許을試하기로 雙璧이되야잇다 氏는東洋의막으로——라는許을들은만큼 昔日의早大名監督이엇슴으로其의練習法이果然어떠하얏섯든가? 우리로서의一讀할價値가잇슴을確信하고이에紹介한다 然이나或은直譯或은意譯이오間間히譯者의意見도添付하얏스니讀者諸氏는容恕하시기바란다

◇緒 論◇

아모리作戰에巧妙하고 明敏한頭腦의所有者라고할지라도其技術이이에相伴되지못한다고할것가트면終局의勝利를得하기는어려울것이다 勝負에잇서서優勝하려고할것가트면實力이업서서는아니된다 그實力을養成할여고할것가트면 첫재練習에依하지아니할것가트면아니된다練習은實로技術을 鍛鍊시키는데열쇠이며어떠한天才라고할지도이練習이업시는名人達士가될수업다 그와反對로如何한凡才라고할지라도練習을生命으로생각하고練習하는데苦痛으로여기지안코 늘깃부게한다고할것가트면 반드시成功의彼岸에達하야名人이될것은疑心업는事實이다이譯者가본바에依하면現今母校中央高普野球部部員中에具滋貞이라는사람이잇다 그는참으로善良하고 溫順하고 勤勞한사람이다——이사람이나보기에는聖人에갓가운사람이라고할만큼着實한行動만하는사람이다 君는忠南溫山出生으로 一九二七年即昨年에 該校에 入學한사람이다 그는今年부터 野球部에 入部를하고 練習할 準備로어느運動具商店으로가서『크럽』를사러가서 自己는왼손잡이임으로 바른손에맬『크럽』를찻첫스나업슴으로그는生覺하기를『野球라는것은本來바른 손잡이만하는것』인줄만生覺하고그것을사가지고와서 練習을始作하얏다고한다 君은今日까지不絕히練習을하고한結果只今은將來에有望한選手中의 一人이되고마럿다 그는只今도如前히바른손잡이와가티한다 그의熱誠잇는練習의『힘』은그를드듸어今日에니르게하얏다——熱心으로서自己의天性을밧구엇다 習慣은第二天性이라고하얏지마는練習은勿論熟誠을다—하는練習을곳함 天性도左右할수잇다는것을具君은吾人의압헤잘뵈어주엇다 나는(飛田氏)六年間이라는長久한동안早稻田大學의코—치를하얏는데 이동안나의奉道는單只한練習本位이엿다 나는어느때나다만練習으로依하야 日本一의強팀을만들녀고하얏다事實不敏한나로서는 此道外에다른方法을研究할만한餘裕는업섯다 나는바람이불거나 비가나리거나 할것업시 『그라운드』一部만이라도使用할수만잇스면練習하얏다 勿論野球戰特히最近의發達한野球試合에잇서서는 적지안케頭腦를運用한다攻擊을하거나守備를할에渡然한態度로잇서서는 勝利를할만한셈에지게되는일이잇다

聯合軍對慶應戰 3對3으로無勝

『라이컴』米國一流選手와大每軍과의聯合軍對慶應野球部第一回戰은七日神宮球場에서行한바聯合軍先攻開戰하야三對三으로九回까지奮戰하엿스나日沒로無勝負로終了되다(東京電)

戰爭과戀愛 【99】

金東煥 作 安碩柱 畫

전쟁과연애(六)

쓰려지는 팔련이를 멀석바더안은세복의가슴은 부르르 떨리엇다 죄업는순결한소녀하나가자긔의거친청욕의손으로레희생이되어 지금눈압헤서 울고안젓거니하면오장이 려지는것갓게 쓰리엇다 그는 신음하는소리로

『팔련씨? 팔련씨!』

하고웨치며 창백한소녀의 얼골을와락 흔들엇다 그서슬에시들어가는 구월국화가티 풀기업든얼굴에는찬바람이쌀쌀돌며긴엇든두눈도로로떠진다떠커도 세복이는보려하지안코먼!산우에흐르는또각달을처다볼뿐이다

『팔련씨 분하여도참어주세요……』

이경우에 무슨 다른말이나올가팔련이는

『에익 사내놈들은 변질변절하기도하다 그것이 참고용서할정질의물건이되는가사람을죽여노코잘못하얏스니용서하야달난말과 무에다를가 나는벌서커녀를즛밟혀엇는데두—』

하고 무한히 커주하는심사에 아모대답도아니나왓다 이케팔련이가 만일 세복이를 용서하고세복이가또 팔련이를용서한다면 결국세복이는 언니의사랑하는사람이되고 팔련이라할께에애인을 노치기실흔 애착심과 질투심에컨신이 바즉바즉타올낫다 그야몰론지나간한달동안에세복이가자긔에게 엇더케나 탱당하얏든지를찰안다 그러나 탱당할사록자긔의가슴속으로 타올으는사모의불길이 엇더케나 맹렬하얏든가 그래서 어쩌커녀일을 한귀희로자긔는 영원히세복의아해로지내고십흔희망과자신을가지고 온터이다 그런컨만 세복이는

『팔련씨 나를 무지줄방법이야 여러가지가 잇겟지만은 피차에 어쩌커녀일만은이커버리고 남매에 도라갈것을 컨데로합시다 허여주세요』 아아얼마나무정한말을할가팔련이는 넘우도어이업서세복이를뚜려지게보다가

『남매라니요? 대데커를지금와서엇더케생각하여오섯서요 그말슴부터 몬저시원히 듯습니다』

『그아 퍽귀여운이로알어왓지요……』

『그러라면 언니는? 언니는엇더케생각하여오섯서요』

마츰내부서운소녀의질투의불길은 쏘여와삼은 가리나눈두멍려를가튼커울에올려달고사—히비중(比重)을구하기를요구하얏다 세복이는민망하나

『언니야 사랑스러운이라고생각하여왓지요』

『그게 엇더케달너요언니와커가요?』

『그러케뭇는다면 대답하기가 퍽거북한걸요 그야 귀여운것이야동무의정(友情)이고사랑스러운것이야이성사이의애정(愛情)이지요 우정이애정으로 변할날나잇슬런지는몰으지만귀엽다고곳사랑스러운것은아니니까』

『무에요? 사랑스럽지도아모러치도안으면서엇더케그런무서운과실을지엇서요세상에서흔히듯는연애유희(戀愛遊戲)를세복씨는하섯는가요』

『연애유희? 아녀요천만에! 나는이일을연애유희로싸실 로는조금도 생각지 안어요』

『엇재서요?』

『커는 그때에잠간잘못보앗슬뿐이엇스니까요』

『잘못보시다니요?』

『홍분된나마에 그만팔련씨를 칠련씨로 보앗지요』

『그럴수도 잇슬가요그게정말이세요?』

『업다고 생각하세요? 웨요이런한말을 각금 듯지안어요죽은안해가 그립다못하야 매춘부와한자리에 들면서도 매춘부의얼골을 죽은안해의얼골로 생각하고 즐겁게 지내는일이잇다하지안어요 또 최라는녀자를김이란녀자거니밋고 사랑을 늣기는경우가 잇지안타하나요』

팔련이는 넘우 어이업섯다 닭을 꿩이거니하고 쓰는일이잇다하여도 넘우 분수나가업섯다

『그러면 세복씨는이일에조곰도책임을 늣기지안으십니다 그려』

『책임? 과거의 책임이야얼마든지 늣기지만장래의 책임까지야 엇더케 무서워서질머지겟서요 피거야 일순간이지만장래는 삼십년 사십년의 긴세월이아녀요?만일 사랑닙는부부로나 지내게되면 엇더케 괴롭어일생을 보내겟서요 피차에 불행할것을……』

『알엇서요』하고 그말에 팔련이는 눈물이걷는다 너는련디에 자긔를구하여줄 빗이업는 것을 볼때에그는 그냥 영바닥에쓰더커 목노아 울고십흔충동을늣기엇다

재명의방은 고요하다

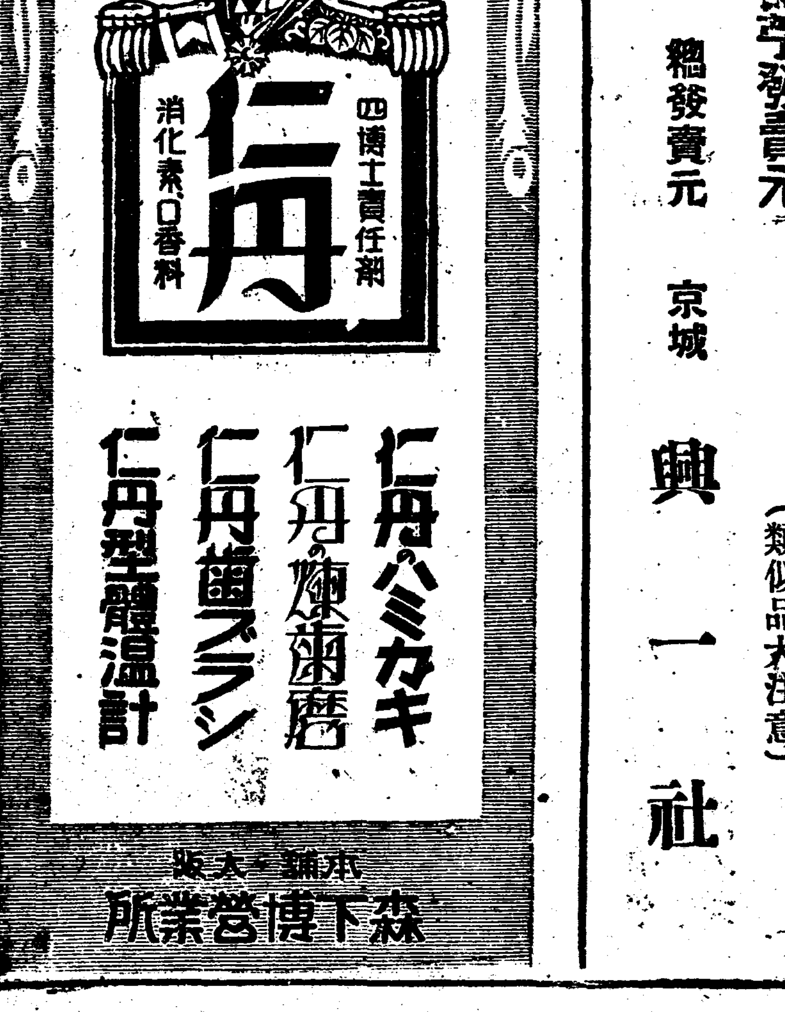

二千萬우리民族의
가장適切한春秋冬衣服감은
깁싸고든々한우리〇〇물건인
東洋木이第一
(類似品大注意)
舒川産業組合韓山苧發賣元
東洋木 海東苧 總發賣元 京城 興一社

金解禁이란것은 어떤것인가 (二)

上述과가티爲替市勢는國際間에債權의需要가만흔편에價는昂騰하고、弗의需要가增加하면弗價가昂騰하야爲替市勢가存立하게되는것인데原則으로써그市勢의上下에一定한限度가잇는것을알어두지안흐면아니되다即外國爲替는前에도말한것과가티正貨輸送의代로國際間債務를一時決濟하는方法에不過하는것임으로爲替市勢가꽉日本에不利한境遇에는비록運賃과保險料를支拂하더래도正貨를輸送하야決濟하는便이매우有利한때가잇다언재그리냐하면

日本

爲替市勢가如何히低落하든지日本金貨와米國金貨와의交換比率은決코變하지는안코兩國의貨幣制度가現狀을維持하는限에는法定平價는不可變의것인外닭이다此理由를알기쉽게說明하면日本銀行의兌換券은언제든지金貨와交換할義務가잇슴으로日本商人이米國商人에게「借」가잇는境遇、日本銀行에가서金貨를受取하야米國에게送付하면그商人은百圓에對하야法定平價인四十九弗八分七의支拂이되는것이다그런데爲替市勢가日本에게不利하야百圓에對하야四十八弗밧게交換하야주지안는다면누구든지金貨를持出하야써支拂하는便이有利한外닭으로爲替手形에依치아니코金貨를現送하게되는것이다

◇

다만그境遇에現送費로써運賃保險料 現送期間中의利息等을支拂치안흐면아니되는바 그것은百圓을送附하는데對하야二分一弗外지도될지안는다二分一弗이라고하더래도法定平價로부터二分一弗을差引한四十九弗八分三의支拂能力이잇슴으로 爲替手形에依하야四十八弗의支拂밧게되지안는데比較하면 百圓支拂에對하야 一弗八分三이나有利한것이다 그럼으로日本商人은모다此方法을取하게될으로爲替市場에서「圓」을「弗」로交換할必要도업게되어 爲替市勢는回復하야 平價로부터現送點을差引한四十九弗八分三外지必然으로到達케된다 또米國商人이日本에支拂하는境遇도同一하야爲替市場에서「圓」의需要가多하야圓의價値가昂騰하야서 百圓에對하야五十一弗以上이나支拂치안흐면아니되는

境遇

에는米國의金貨를法付하야決濟하는方法을取함으로法定平價에現送費二分一弗을加하야五十弗八分三으로爲替市勢가昂騰하야그치게되다 이上下의限度가되는點을「正貨現送點」이라고하는것이다

金組令改正後엔 都市金組大打擊

組合員外普預金取扱停止로

金融組合令改正은目下金融調査準備會에審議中인데金融組合의組合員外預金은貯蓄預金以外는取扱지안케될模樣이다아즉確定을아니하얏스나아마決定하리라고看做된다現在組合員外의定期預金當座預金을合하야一千五百萬圓假量에達함으로組合令改正의結果此取扱을中止하게되면金融組合의資源에一變化가잇슬것이다貯蓄預金으로부터轉化한定期預金은組合員外의것을마를수가잇게하자는意見도잇스나薄弱하다더욱村落組合所在地를흔히他金融機關이업슴과組合加入金一口十圓第一回出資金一圓으로脫退하는境遇는拂戾하는規約인外닭에組合側勸誘와預金者形便으로몰이어組合加入者가增加하리라고도觀測한다다만都市金融組合은加入金이一口二十圓으로第一回出資五圓、組合에依하야는一口十圓、第一回出資十五圓으로村落組合에比하야額이만흔데다가他에各種金融機關이多數存在함으로及其決定되면相當한影響이잇슬터이라고하더라、

金組令 改正不遠

金融調査準備會는每週火曜와金曜에開하고金融組合令改正에對하야審議中인바今月中에金融組合關係의事項은議了될터임으로年內로는同令改正草案을調査本委員會에附議할터이더라

全朝鮮 郵便貯金增加

京城貯金管理所調査=昭和三年十月末現在全朝鮮貯金概況은郵便貯金百九十四萬九千七百七十九人、金額二千八百十八萬五千六百四圓으로振替貯金二萬八百七十八人二百九十九萬一千四百九十七圓인데此를前年에比較하면郵便貯金은人員○、三三一、金額一、六二、振替貯金人員二、四八、金額二、七八인모다增加이더라

十月末 倉庫貨物概況 現在高激減

銀行集會所調査=府內十倉庫十月中의貨物出入狀況은如左

當月入庫高	一六、五二二個	三四三、五〇〇圓
同 出庫高	三〇、八五六	六九八、〇五七
月末現在高	三三、二〇七	一、七〇〇、七三三

月末現在高는前月越高에比하야一萬四千三百三十四個十五萬六千五百七十七圓의激減을示하얏는데此는白米、綿絲、綿織物、金屬製、食料品、海產物、乾繭等이增加되엇스나粗玄米、精米、麥粟、雜穀、麥酒、絹織物、麻織物毛織物等은現著히減少를보엿더라

日本對中貿易 二千餘萬圓出超

(東京電) 大藏省主稅局調査에依하면十月中의對中貿易額은 (單位千圓)

輸出	四七一五四
輸入	二二五七七
計	六九七三一
出超	二四五七七

로前年同期에比하야輸出四百九十五萬七千圓輸入二百七十四萬三千圓이모다增加되어出超額二百二十一萬四千圓의增加를示하엿는바一月以後의累計는 (單位千圓)

輸出	四五五六三六
輸入	三一二〇七三
計	七六七七〇九
出超	一四三五六三

으로前年同期보다九百六十八萬七千圓의出超增加이다이제十月分의貿易地方別을보면如左

滿洲	輸出	七二六八
	輸入	一六二八
北部中國	輸出	八五五四
	輸入	六二六三
中部中國	輸出	一八〇五五
	輸入	七七四六
南部中國	輸出	四三
	輸入	八一七
計	輸出	三三九二〇
	輸入	一六四五四
關東洲	輸出	一〇〇二六
	輸入	六一〇一
香港	輸出	三二〇八
	輸入	三二

粟	四〇〇、五二七
棉布	二四五、八〇四

中國中央銀行의 金融短公債好感

一般的으로信用敦篤

(東京電) 中國中央銀行은去一日부터營業을하는바七日某社着同社支店의調査報告에依하면金融短期公債二千萬元을募集한바上海銀行工會가六百萬元、上海船業工會가二百萬元、財政部各稅收機關이四百萬元計一千二百萬元의引受가잇섯스나八百萬元不足임으로外該八百萬元은公債대로拂込에代用하야紙幣는現銀準備六割、保證準備四割로發行하얏는데一般信用이意外로조아外銀側도此를受取한다더라

商品 擔保貸激增

總督府理財課調査=九月分朝鮮內各種銀行商品擔保貸出高는朝鮮產一千四百九十八萬八百十圓移輸入品二百五十七萬四千八百七十三圓計一千七百五十五萬五千六百八十三圓으로이를前年에比하면百九十四萬八千六百九十七圓의減少로다시前年同期에比한즉百四十七萬二千八百六十八圓의激增으로最近六個年의同月貸出을比較해보면如左하더라 (單位圓)

年次	貸出高
大正十二年九月	一四、四七六、〇九一
同 十三年九月	一〇、五六五、三〇
同 十四年九月	一四、九七、六六四
同 十五年九月	一五、五三四、〇五
昭和二年九月	一三、〇六二、一五
同 三年九月	一七、五五五、六八三

으로本年九月中重要商品擔保貸出高는左와如하더라(△印減)

品名	九月	對前月
◇朝鮮產		
粗米	一、三四〇、五九一	△三三四、九二
玄米	三、四六八、四八六	△二七、二七
白米	二、五九、六三〇	△三九、三三
麥	一、五八、三〇	一四一、六三〇
繭	一、六六八、五三〇	△九三、三〇四
海產物	一、三〇〇、四六	△七四、三二一
◇輸移入品		

三團體聯合會와 運合問題의討議

結局反對側이優勢

既報=京城商工聯合會、都賣商聯合會、荷主協會의三團體聯合役員會는七日午後四時부터商議會議室에서開催하얏는데、

一、商業會議所令改正에關하야京城商議로의說出에對하야意見決定의件

二、仁川鮮貨交涉經過報告의件

三、運合에關한件

에對하야協議하얏는데協議中戶田鐵道局理事가出席하얏슴으로協議를中止하고運合에對한經過를듯고다시運合準備委員長吉田秀次郎氏로부터運合問題再起以來의經緯를詳細히듯은後荷主側으로부터運合에對한協議委員을選定할與否에入하야理論이百出하야決着을보지못하다가結局御大禮終了外지委員選擧를保留하기로하고다시第一項에對하야는商議役員會에서決定한대로大體賛成하기로하얏스나一二級制의選擧法과普選으로하자는兩論으로分裂하야長久間討論하다가及其條件附로階級制로하고鮮貨問題는再次交涉을하기로한後午後八時에閉會하얏는데當日에特히運合問題가잇슴을機會로咸鏡線一帶에運合側態度가苛酷함과또非合同派運送業者에對한各驛長의無理한壓迫에憤慨한元山申泰今氏 咸興李雕基氏 永興李活氏等三氏가來參하야그無理한行動에對한參考的報告가잇섯더라

銀行集會所 社團法人認可

六日役員決定

京城銀行集會所에서는過般出願中이든社團法人設立의件이十月三十一日付로認可되엇슴으로六日午後三時부터集會所에서臨時總會를開하고理事三名의選擧를한結果

鮮銀 加藤敬三郎

殖銀 有賀光豐

一銀 淺川眞砂

三氏가當選되엇스며常務理事의互選은加藤、有賀兩氏가旅行中임으로兩氏가歸京한後行할터인데加藤、有賀兩氏는旅行으로잇지안는때가만흠으로淺川氏가當務理事로互選될模樣이더라

期米

仁取期米 八日

	昨後止	今後止	比較
當限	—	—	—
中限	三五、〇六	三五、〇六	同價
先限	三五、二一	三五、三三	一二高

前場膠着

昨後場阪地三十圓二十一錢止와共히二十五圓五十一錢에場을止한當市場은今朝에入하야阪地初付三十圓二十三錢인二丁高를據하고二十五圓五十八錢인七丁高로場을始한後阪地十九錢으로反落함을따라五十二錢外지低落하야一二丁의保勢를支續하다가結局阪止二十錢의報를入하야五十三錢에場을止하니高低의差는六丁이며阪仁의鞘는四百六十七丁이더라

一節	—	三五、五七
二節	三五、五〇	三五、五三
三節	—	三五、五三
四節	—	三五、五三
五節	—	三五、五三
六節	三五、五四	三五、五三
七節	—	三五、五三
八節	—	三五、五三
九節	—	三五、五三
十節	—	三五、五三

分岐相場은 御大典終了後

昨今各地相場은刺戟을受할만한何等의材料도無함뿐더러御大典紀念이迫到함을따아南方共히腰入的行動을加하지아니함으로마치睡眠狀態와如히膠着不振할뿐이다要컨대日本米의第二回豫想發表도例年보다稍히遲延되어來十五六日頃인御大典後에見하게될모양임으로分岐의相場도中旬以後에演出할것으로누구나豫測한다

米豆餘話

▲當地의賣方主力店인大和의取組는昨今에入하야三期通買의光景을呈한다그러나그裡面에잇서는淺野筋의賣物이依然히在하엿다고果然時期가時期임을따아그方針을突變치안흘것을可知▲그런데昨今의低落을待하야中先은逐次引退한다고그러기때문에暗中에서相殺되는모양▲日本米의第二回預想에對하야는一部의悲觀說이傳해된다그러치만一時神經過敏의說일지도亦未知▲何如間減收는免치못할것이나暴騰을招할만한減收는되지안흘것이라고實로六千萬石臺를割破하지못한다면몰이어反落材料

然而次回豫想의減收程度가何如할지一部의悲觀說이有하나第一回豫想의發表를前後하야日本各地의天氣가그다지不順한때가엽지안라고또한商勝이困厄하며다樂觀을告하지안흘가한疑問이也一方으로는百萬石以上의減收로六千萬石臺를割破하지못하는때는結局反落相場이展開될이라고한다果何如?

後場釘着

後場은二十五圓四十九錢에初付後七八錢에서往來하다가結局五十三錢으로場을止하니高低의差는五丁이더라

一節	三五、四九
二節	三五、四八
三節	三五、五〇
四節	三五、四八
五節	三五、五〇
六節	三五、五二
七節	三五、五三

注目할 지의三期買物

當地의賣店으로는누구나知店을筆頭로觀測한京城淺野舫의賣物이潛在하엿스나表現上으로는三期共히買占되어잇다 뭣껀대淺野一派의態度는依然히對치안코先限을賣渡하는一方으로當中限의買物은今般保管機會로하야遲天利潤하든그裡面에相殺되엇든買物이露出함이라는바實로同派은압흐로正米의出廻가漸次旺盛할것을唯一한材料로賣하는同時에實物의寬寞이無難할것을豫期하고容易히方針을變치안호리라고一般은觀測하는模樣이다

大阪期米

前場

	當	中	
寄	二九、三二	二九、七二	
一節	三〇、一九	二九、六五	
二節	三〇、三二	二九、九六	
三節	三〇、三〇	三〇、〇二	
四節	三〇、二〇	三〇、〇二	
五節	三〇、二一	三〇、〇三	

後場

	當	中	
寄	二九、三二	二九、七二	
一節	三〇、一九	二九、九六	
二節	三〇、三二	二九、九六	
止	三〇、二〇	三〇、〇二	

大阪氣配 三十圓二十五錢

各地期米

前場 / 後場

東京	三〇、〇四	三〇、〇六	二九、九六	三〇、一〇
兵庫	三〇、一三	三〇、一八	三〇、一八	三〇、一〇
下關	二九、七四	二九、八五	二九、九五	二九、六〇
桑名	二七、八〇	二七、九〇	二七、九〇	二七、五〇

各限俵合 前場

	當限	中限	先限
▲賣方	㉗三〇〇	㉗五〇〇	
▲買方	㉓一〇〇	㉗八〇〇	
▲賣方	○三〇〇	㉗六〇〇	㉗四〇〇
▲買方	大一〇〇〇	㉔六〇〇	
▲賣方	大一〇〇〇	㉓一六〇〇	㉗一五〇〇
▲買方	○二〇〇〇	㉔三〇〇	

	當限	中限	先限
取調高	三三〇〇	二三〇〇	六〇〇
帳入價	三四五〇	三五一〇	三五六〇
出來高 合計		二一七〇〇石	
累計		一七四五九〇〇石	

仁川現物市場

仁田㉒玄米三等	二五、六〇
同 四等	二五、三〇
無檢查米	二三、〇〇
一等精白米	二七、四〇
在來正租	一〇、七一
改良正租	一〇、七三

大豆

龍山大豆	一五、九〇
長湍大豆	一五、八〇
金汗大豆	一五、六〇
海州大豆	一五、〇〇
天安大豆	一四、八〇

賣買不成

今前後場에도三期共히亦賣買不成으로場을止하엿다

株式

京取市場 八日

京取短期取引

株名	前寄	大引	後寄	大引
京取	三三〇	—	三四〇	—
鍾新	—	—	—	—
大新	一六〇〇	一六〇〇	—	—
東新	一〇四〇	一〇〇〇	—	—

前場偏侷

京取 保價 大新 一〇低 東新 五〇低

後場慘澹

京取 二〇高

京取寄一本뿐 商勢凄慘無比

後場은아조凄慘하도록賣買가無하야다만京取寄付二十四圓丁一本뿐이고東新大新鍾新은全혀不成이엇더라

後場諸株步調

▲京取 三四〇〇

神嘗祭日開場

來二十三日神嘗祭日에는從前과가티京取에서는開場을하리라고

大阪短期株式

	前寄	大引	後寄	大引
大新	八七五	八六五	八七五	八六五
鍾新	三四六〇	三四八〇	三四八〇	三五八〇
久原	五四六〇	五四七〇	五四七〇	五四八〇
東新	一七二〇	一七〇〇	一七〇〇	一七〇〇

出來高

▲長期合計 累計

▲短期合計 二一九〇 累計 三五八九〇〇

取調代引算定日步

株名	取組	大引	算定	日步
京取	三五七〇	三三五〇	二四	二一
鍾新	一五六〇	一三〇	三六	四八
大新	一九五〇	八〇〇	八七	三四
東新	四六五〇	三三〇	一七〇	七〇

大阪短期步調

▲前場大新 八七五一八六〇一八七〇

▲前場鍾新 三四六〇一三五〇〇

▲前場久原 五四六〇一五五〇〇

▲前場東新 一七二〇一七〇〇

▲後場大新 八七五一八六〇

▲後場鍾新 三五八〇一三五〇〇

迂遊徒日己矣 下途不味見送

今朝前場은亦是不振의閑散裡에中에東新百七十圓四十錢寄와七十圓丁大引二本이고大新亦八十七圓丁二番鬪車寄引이며新은依然無商內오京取는三十三圓八十錢大引一本이더라

前場諸株步調

▲京取 三三八〇
▲大新 八七〇
▲東新 一七〇四

相場展開如何

連日相場은衝突하며그變動이아조薄弱하야閑散不味에推移할뿐이데이케結果히說破한것과가티金解禁問題로因하야急轉的崩落이잇슨後訂正相場이多少出現하얏슴으로밝서金解禁問題로因한相場은出盡하얏다고看做할수잇는데이제金解禁問題도밝서陳腐한材料인만큼材料가업고또今月은休日續이만코御大典關係로各方의諸般事情도暫時停頓狀態를持續할것임으로若材料가出한다면所謂

政治季節로延

長될것임으로御大禮終了外지는同一한狀態에서往來할수밧게업다고보겟다그런中政治問題로보면民政黨이어느程度외지倒閣運動에力量을発揮지또는어느限度外지그運動의効果가出할지此에依하야相場에도多少影響이잇슬것이나然이나지금形勢로議會外지는倒閣云云도問題가되지안흘것임으로아죽그形勢推展如何를速斷할수업다그럼으로目前은아모材料觀할것이업스나將次로는

紡績株가中心

이되어相場의局面을動케할原動力이될것으로볼수잇스니即現下紡績株는猶히好調裡에推移되는것을보아도알수잇스니即米國原棉의低廉으로因한好響이來함과日中問題가部分的일망정漸次解決되어가는好結果等으로因하야今後는紡績業에至大한好結果가잇슬것을推知할수잇스니如此히日中問題가好轉하면紡績界의業績은新局面을보힐것이다如此한關係로今後는紡績株가相場動力의中心이될것이라고보더라

大阪長期株式

株名	前寄	大引	後寄	大引
鍾紡	二二三〇	二二五〇	二二二〇	二二三〇
同新	一五六〇	一五六〇	一五五〇	一五六〇
大株	六九五〇	六九六〇	六九七〇	六九七〇
同新	五六八〇	五六七〇	五六七〇	五六七〇
日鐵	一二一〇	一二〇〇	—	—
久原	五五〇	五五〇	—	—
新鐵	—	—	—	—
郵船	—	—	—	—
同新	—	—	—	—

▲後場大新 八六五一八六〇一八七〇

▲後場東新 一七〇四一七〇〇

東京現株

東株	一六九五〇	同新	一六八〇〇
鮮銀	七一六〇	同新	一二一〇
殖銀	一一四〇〇	同新	六九〇〇
滿鐵	一六六〇〇	同新	五八〇〇
東拓	八六〇〇	同新	五八〇〇
富士紡	六九〇〇	日石	九六〇〇
連取	四六五〇		

朝鮮銀行券

發行高	一〇四、五一七、一〇〇
正貨準備高	四四、六六〇、四〇〇

日本銀行券

發行高	一、二〇〇、八八〇、六九七
準備高	一、〇六二、二八八、八九
限外發行	七一、二四〇、一五〇
貸出高	八七九、一五〇、〇〇〇

海外經濟

對外爲替 (鮮銀建値)

倫敦	一志十片七分五
紐育	四十六弗八分三
上海	七二兩

倫敦銀塊	二十六片八分五
英米爲替	四弗八仙七分五
米棉	十九仙六十錢高
印棉	三十錢低
스지	三十錢高
아나끈다株	一弗二分三
紐育銀塊	五十七仙四分三
對米爲替	四十六弗八分七

綿絲

大阪三品

	前付	前止	後付	後止
月限	二五二、四〇	二五二、八〇	二五二、六〇	二五二、〇〇
十一限	二五二、七〇	二五二、一〇	二五一、八〇	二五二、三〇
十二限	二五二、七〇	二五三、〇〇	二五二、四〇	二五二、二〇
一限	二五三、五〇	二五三、〇〇	二五二、五〇	二五二、〇〇
二限	二五三、四〇	二五四、〇〇	二五三、六〇	二五三、五〇
三限	二五三、六〇	二五四、〇〇	二五四、二〇	二五三、四〇
四限	二五五、〇〇	二五六、〇〇	二五五、二〇	二五五、二〇
五限	二五五、八〇	二五六、〇〇	二五五、五〇	二五六、〇〇

橫濱生絲

	前場	後場
當限	一三五六、〇〇	一三五六、〇〇
先限	一三五三、〇〇	一三五三、〇〇

延取引

群山 賣買高一萬六千九百石

	寄付	前止	高値	安値
ロチ三等	二六、二五	四等二六、四五		
十一中	二七、〇六	二七、〇六	二七、一〇	二七、〇〇
十一末	二七、〇六	二七、〇五	二七、二〇	二七、〇五
十二中	二七、〇八	二七、一〇	—	—
十二末	二七、〇六	二七、一三	二七、二〇	二七、〇六

大邱 賣買高 七千七百石

	寄付	前止	高値	安値
穀良神力	二六、一〇	二六、一〇		
十一中	二六、五五	—	二六、五五	—
十一末	二六、六二	—	二六、六二	—
十二中	二六、七五	—	二六、七五	—
十二末	二六、八五	—	二六、八五	—

釜山 賣買高 二千二百石

	寄付	前止	高値	安値
穀良神力	二六、〇〇	二六、〇〇	二六、〇〇	二六、〇〇
十一中	二六、八五	二六、八五	二六、八五	二六、八五
十一末	二六、九四	二六、九四	二六、九四	二六、九四
十二中	二七、〇〇	二七、〇〇	二七、〇〇	二七、〇〇
十二末	二七、〇八	二七、〇八	二七、〇八	二七、〇八

京城綿糸布市勢

▲布 組

太極星	一三、〇〇	三星	一三、〇〇
不老草	一二、九〇	山人參	一二、八〇
三神山	一二、八〇	鷄龍	一二、五〇
三A	一三、〇〇	人參	一二、八〇
大A	一二、七〇	金剛山	一二、五〇
長鼓	一二、五〇	煙管	一二、二〇
葉錢	一二、六〇		
雙口	一二、〇〇	花龍	一二、〇〇

▲綿絲

扇面(十六手)	一二、〇〇
飛大(二十手)	二一、〇〇
世樂鳥	二一、〇〇
雙女	二一、〇〇

▲晒金布

金鼎	二一、〇〇
李國	二一、〇〇

▲晒木棉

竹票	八八
棒票	一、〇〇

登錄商標

世界的으로된龍角散의販路

龍角散은全國有名藥店과滿蒙朝鮮、歐洲諸國樞要都市에서販賣함

本舖에直接注文은振替、爲替또는切手代用으로하십시요

藥價

二日半分	二十錢
四日分	三十錢
八日分	五十錢
十八日分	一圓
四十日分	二圓
六十五日分	三圓

龍角散

▽全國各藥店朝鮮滿洲外國樞要地藥店 에잇습니다

龍角散은貴重한藥劑로부터된것인故로少量으로도奏効顯著하고香味爽快하여服用하기조흔것이기對間에如何히藥실허하는사람이나아희도잘服用하고、服用할때마다情神이생긋하여지며咽喉의苦痛을完全히除去함

龍角散適應容體書

(喀痰)	가래로恒 결녀결녀苦惱하는이
(喘息)	천식으로항상숨이절듯한이
(咳嗽)	긔침이넘우나서밤잠못자는이
(流感)	流行感冒로부터니러나는긔침의분
(肺病)	肺病으로恒常긔침이나는이
(血痰)	가래춤또피가셕겨나는이
(音聲)	音聲이마르고목이압흔이
(老人)	老人또는病人의虛劣性으로나는긔침
(小兒)	百日咳또痲疹咳의어린이

其他如何히變性頑固한呼吸疾患의김、칩이라도一二週日間繼續服用하면効力顯著합니다

RIUKAKUSAN.

The Exelent Medicine
for
the cough and the Asthma,

긔침 천식

慢性도急性도治療는龍角散

最初에는輕微한감불이라도、담、긔침、천식의氣味가보이면벌서放念은못할것입니다。肺炎、肋膜炎으로變症하여、肺結核의種子를付植하고一生不治의病에울지안으면안되게됩니다。故로담、긔침

천식의兆候가보일때는

專門藥龍角散을服用

하야安全

히迅速히

根治토록

하십시요

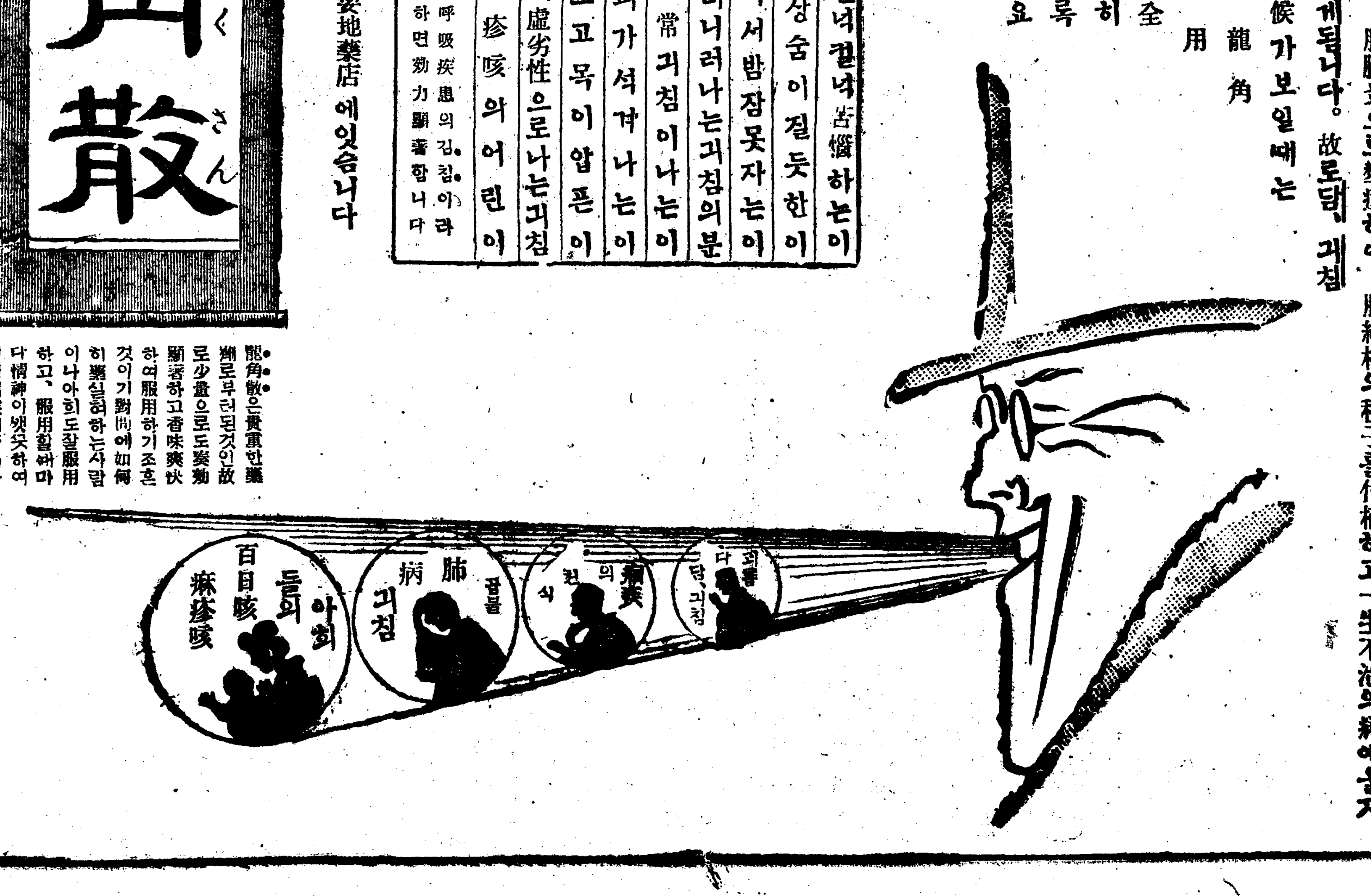

本舖 東京市神田區豊島町

藤井得三郎

振替口座東京一九一一番
電話浪花一、九〇三、五〇四番